



รายงานผลการติดตามและประเมินผล
แผนพัฒนาองค์การบริหารส่วนตำบลเมืองใหม่
ประจำปี ๒๕๖๒

งานนโยบายและแผน
สำนักงานปลัดฯ
โทร., โทรสาร ๐ ๓๘๐๘ ๖๔๙๓
www.muangmailocal.go.th



ประกาศองค์การบริหารส่วนตำบลเมืองใหม่
เรื่อง รายงานผลการติดตามและประเมินผลแผนพัฒนาองค์การบริหารส่วนตำบลเมืองใหม่
ประจำปี ๒๕๖๒

.....

อาศัยอำนาจตามความนัยข้อ ๑๒ (๓) แห่งระเบียบกระทรวงมหาดไทย ว่าด้วยการจัดทำ
แผนพัฒนาขององค์กรปกครองส่วนท้องถิ่น (ฉบับที่ ๓) พ.ศ.๒๕๖๑

จึงประกาศรายงานผลการติดตามและประเมินผลแผนพัฒนาองค์การบริหารส่วนตำบลเมืองใหม่
ประจำปี ๒๕๖๒ ปราบฏตามรายละเอียดที่แนบ

จึงประกาศมาให้ทราบโดยทั่วกัน

ประกาศ ณ วันที่ ๒๒ พฤศจิกายน ๒๕๖๒

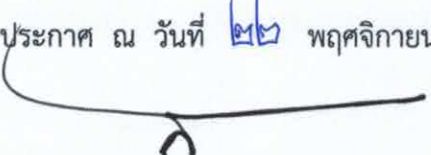
(นายสมชาย ต้นมาก)
นายกองค์การบริหารส่วนตำบลเมืองใหม่

คำนำ

คณะกรรมการติดตามและประเมินผลแผนพัฒนา ได้ติดตามแผนพัฒนาองค์การบริหารส่วนตำบลเมืองใหม่ และจัดทำรายงานผลการติดตามและประเมินผลแผนพัฒนาองค์การบริหารส่วนตำบลเมืองใหม่ ประจำปี ๒๕๖๒ ซึ่งมีความมุ่งหมายเพื่อประเมินประสิทธิผลการดำเนินงานขององค์การบริหารส่วนตำบลเมืองใหม่ในรอบปีงบประมาณ พ.ศ.๒๕๖๒ โดยการติดตามผลการดำเนินงานโครงการตามข้อบัญญัติงบประมาณรายจ่ายประจำปีงบประมาณ พ.ศ.๒๕๖๒ ภายใต้แผนพัฒนาท้องถิ่น (พ.ศ.๒๕๖๑- ๒๕๖๕) (รายไตรมาส) การวัดประเมินคุณภาพแผนพัฒนาท้องถิ่น (พ.ศ.๒๕๖๑ - ๒๕๖๕) ตามหนังสือกระทรวงมหาดไทย ด่วนที่สุด ที่ มท ๐๘๑๐.๓/ว๒๙๓๑ ลงวันที่ ๑๕ พฤษภาคม ๒๕๖๒ เรื่อง แนวทางการพิจารณาการติดตามและประเมินผลแผนพัฒนาท้องถิ่น และสำรวจความพึงพอใจของประชาชนต่อผลการดำเนินงานขององค์การบริหารส่วนตำบลเมืองใหม่ในภาพรวม ผลสัมฤทธิ์ ปัญหา ข้อบกพร่องของการดำเนินงาน ทั้งนี้เพื่อนำผลการประเมินไปปรับปรุงและวางแผนการพัฒนาในปีต่อไปให้มีประสิทธิภาพยิ่งขึ้น อีกทั้งเป็นสื่อถึงประชาชน หน่วยงานองค์กรที่เกี่ยวข้อง ให้รับรู้ถึงการบริหารงานด้านต่างๆ ขององค์การบริหารส่วนตำบลเมืองใหม่ ในปีที่ผ่านมา เพื่อเสริมสร้างความเข้าใจอันดีในการพัฒนาท้องถิ่น

คณะกรรมการติดตามและประเมินผลแผนพัฒนาองค์การบริหารส่วนตำบลเมืองใหม่ ขอขอบคุณประชาชนในพื้นที่ รวมทั้งสมาชิกสภาองค์การบริหารส่วนตำบลเมืองใหม่ ที่ให้ความร่วมมือในการติดตามและประเมินผลในครั้งนี้เป็นอย่างดี และหวังเป็นอย่างยิ่งผลการติดตามและประเมินผลแผนพัฒนาองค์การบริหารส่วนตำบลเมืองใหม่ จะเป็นภาพสะท้อนต่อผลการดำเนินงานขององค์การบริหารส่วนตำบลเมืองใหม่ให้กับคณะผู้บริหาร องค์กรจัดทำแผน สภาองค์การบริหารส่วนตำบลเมืองใหม่และผู้เกี่ยวข้องทุกฝ่าย ได้เล็งเห็นผลการดำเนินงานและนำข้อมูล ไปพัฒนา ปรับปรุง ปรับใช้และแก้ไขให้เกิดประสิทธิภาพประสิทธิผลในการดำเนินงานโครงการต่างๆให้เกิดประโยชน์สูงสุดกับชาวตำบลเมืองใหม่ ต่อไป

คณะกรรมการติดตามและประเมินผลแผนพัฒนาฯ
องค์การบริหารส่วนตำบลเมืองใหม่
พฤศจิกายน ๒๕๖๒

สารบัญ

| | หน้า |
|---|---|
| บทสรุปผู้บริหาร | ก - ง |
| บทที่ ๑ บทนำ | ๑ |
| บทที่ ๒ วิธีการติดตามและประเมินผล | ๕ |
| บทที่ ๓ ผลการติดตามและประเมินผลแผนพัฒนาองค์การบริหารส่วนตำบลเมืองใหม่ ประจำปี ๒๕๖๒ | |
| ๑. การติดตามความสอดคล้องของยุทธศาสตร์การพัฒนาท้องถิ่นขององค์การบริหารส่วนตำบลเมืองใหม่ | |
| ๑.๑ โครงการและงบประมาณตามแผนพัฒนาท้องถิ่น (พ.ศ.๒๕๖๑ - ๒๕๖๕) ขององค์การบริหารส่วนตำบลเมืองใหม่ | ๖ |
| ๑.๒ โครงการและงบประมาณตามยุทธศาสตร์การพัฒนาขององค์การบริหารส่วนตำบลเมืองใหม่ที่สอดคล้องกับยุทธศาสตร์การพัฒนาจังหวัดฉะเชิงเทรา | ๘ |
| ๒. การติดตามความก้าวหน้าของยุทธศาสตร์การพัฒนาขององค์การบริหารส่วนตำบลเมืองใหม่ | |
| ๒.๑ ยุทธศาสตร์และโครงการประจำปี ๒๕๖๒ | ๑๐ |
| ๒.๒ ผลการดำเนินงานตามแผนยุทธศาสตร์การพัฒนาขององค์การบริหารส่วนตำบลเมืองใหม่ ประจำปี ๒๕๖๒ | ๑๑ |
| ๓. การประเมินความพึงพอใจของประชาชนต่อผลการดำเนินงานขององค์การบริหารส่วนตำบลเมืองใหม่ในภาพรวม | ๑๓ |
| ๔. ผลการติดตามประเมินวัดคุณภาพแผนพัฒนาท้องถิ่น (พ.ศ.๒๕๖๑ - ๒๕๖๕) ขององค์การบริหารส่วนตำบลเมืองใหม่ | ๑๙ |
| บทที่ ๔ สรุปผลการประเมินแผนพัฒนาองค์การบริหารส่วนตำบลเมืองใหม่ประจำปี พ.ศ.๒๕๖๒ | |
| • สรุปข้อคิดเห็นและข้อเสนอแนะ | ๒๕ |
| ภาคผนวก | |
| • ภาคผนวก ๑ | วิสัยทัศน์ และยุทธศาสตร์การพัฒนาขององค์การบริหารส่วนตำบลเมืองใหม่ |
| • ภาคผนวก ๒ | ความก้าวหน้าการดำเนินงานโครงการตามแผนพัฒนาองค์การบริหารส่วนตำบลเมืองใหม่ ประจำปีงบประมาณ ๒๕๖๒ |
| • ภาคผนวก ๓ | - แบบประเมินความพึงพอใจต่อผลการดำเนินงานขององค์การบริหารส่วนตำบลเมืองใหม่ |
| • ภาคผนวก ๔ | คณะกรรมการติดตามและประเมินผลแผนพัฒนาองค์การบริหารส่วนตำบลเมืองใหม่ |

บทสรุปผู้บริหาร

ระเบียบกระทรวงมหาดไทย ว่าด้วยการจัดทำแผนพัฒนาขององค์กรปกครองส่วนท้องถิ่น พ.ศ. ๒๕๔๘ และที่แก้ไขเพิ่มเติม (ฉบับที่ ๓) พ.ศ. ๒๕๖๑ ข้อ ๒๙ คณะกรรมการติดตามและประเมินผลแผนพัฒนาท้องถิ่นมีอำนาจหน้าที่ ดังนี้ (๑) กำหนดแนวทาง วิธีการในการติดตามและประเมินผลแผนพัฒนา (๒) ดำเนินการติดตามและประเมินผลแผนพัฒนา (๓) รายงานผลและเสนอความเห็นซึ่งได้จากการติดตามและประเมินผลแผนพัฒนาท้องถิ่น ต่อผู้บริหารท้องถิ่น เพื่อให้ผู้บริหารท้องถิ่นเสนอต่อสภาท้องถิ่น และคณะกรรมการพัฒนาท้องถิ่น พร้อมทั้ง ประกาศผลการติดตามและประเมินผลแผนพัฒนาท้องถิ่นให้ประชาชนในท้องถิ่นทราบในที่เปิดเผยภายในสิบห้าวันนับแต่วันรายงานผลและเสนอความเห็นดังกล่าวและต้องปิดประกาศไว้เป็นระยะเวลาไม่น้อยกว่าสามสิบวันโดยอย่างน้อยปีละหนึ่งครั้งภายในเดือนธันวาคมของทุกปี (๔) แต่งตั้งคณะอนุกรรมการหรือคณะทำงานเพื่อช่วยปฏิบัติงานตามที่เห็นสมควร

คณะกรรมการติดตามและประเมินผลแผนพัฒนาองค์การบริหารส่วนตำบลเมืองใหม่ได้กำหนดแนวทางการติดตามและประเมินผลแผนพัฒนาองค์การบริหารส่วนตำบลเมืองใหม่ประจำปีงบประมาณ พ.ศ.๒๕๖๒ คือ วิธีการประเมินตนเอง ใช้แบบติดตามฯ ๓ แบบ ดังนี้

แบบที่ ๑ การประเมินความสอดคล้องของยุทธศาสตร์การพัฒนาขององค์การบริหารส่วนตำบลเมืองใหม่

แบบที่ ๒ การประเมินความก้าวหน้าของยุทธศาสตร์การพัฒนาขององค์การบริหารส่วนตำบลเมืองใหม่

แบบที่ ๓ การประเมินความพึงพอใจของประชาชนต่อการบริการขององค์การบริหารส่วนตำบลเมืองใหม่ในภาพรวม

- แบบสำรวจความพึงพอใจของประชาชนผู้รับบริการประจำปี ๒๕๖๒

สรุปผลการติดตามประเมินผลแผนพัฒนาองค์การบริหารส่วนตำบลเมืองใหม่ ประจำปี ๒๕๖๒ ดังนี้

๑. ผลการติดตามความสอดคล้องของยุทธศาสตร์การพัฒนาขององค์การบริหารส่วนตำบลเมืองใหม่ จำแนกได้ดังนี้

๑.๑ โครงการและงบประมาณที่ระบุไว้ในแผนพัฒนาท้องถิ่น (พ.ศ.๒๕๖๑-๒๕๖๕) องค์การบริหารส่วนตำบลเมืองใหม่ มีจำนวนทั้งสิ้น ๘๙๓ โครงการงบประมาณ ๑๐๓,๙๖๑,๙๒๓ บาท ประกอบด้วย

ยุทธศาสตร์ที่ ๑ ยุทธศาสตร์การพัฒนาด้านโครงสร้างพื้นฐานทางเศรษฐกิจ จำนวน ๑๑๐ โครงการ คิดเป็นร้อยละ ๑๒.๓๒ ของโครงการทั้งหมด และ งบประมาณ ๔๒,๔๑๘,๓๒๓ บาท คิดเป็นร้อยละ ๔๐.๘๐ ของงบประมาณทั้งหมด

ยุทธศาสตร์ที่ ๒ ยุทธศาสตร์การพัฒนาด้านการจัดระเบียบชุมชน/สังคม และการรักษาความสงบเรียบร้อย จำนวน ๑๔๘ โครงการ คิดเป็นร้อยละ ๑๖.๕๗ ของโครงการทั้งหมด และ งบประมาณ ๖,๓๔๕,๐๐๐ บาท คิดเป็นร้อยละ ๖.๑๐ ของงบประมาณทั้งหมด

ยุทธศาสตร์ที่ ๓ ยุทธศาสตร์การพัฒนาด้านการบริหารจัดการทรัพยากรธรรมชาติและสิ่งแวดล้อมอย่างยั่งยืน จำนวน ๖๐ โครงการ คิดเป็นร้อยละ ๖.๗๒ ของโครงการทั้งหมด และงบประมาณ ๒,๔๕๐,๐๐๐ บาท คิดเป็นร้อยละ ๒.๓๖ ของงบประมาณทั้งหมด

ยุทธศาสตร์ที่ ๔ ยุทธศาสตร์การพัฒนาด้านการส่งเสริมคุณภาพชีวิต การศึกษา ศิลปะ วัฒนธรรม ประเพณี ภูมิปัญญาท้องถิ่นและเทิดทูน พิทักษ์รักษาสถาบันชาติ ศาสนา พระมหากษัตริย์ จำนวน ๔๑๕ โครงการ คิดเป็นร้อยละ ๔๖.๔๗ ของโครงการทั้งหมด และงบประมาณ ๔๐,๖๓๙,๖๐๐ บาท คิดเป็นร้อยละ ๓๙.๑๐ ของงบประมาณทั้งหมด

ยุทธศาสตร์ที่ ๕ ยุทธศาสตร์การพัฒนาด้านการส่งเสริมการลงทุน พาณิชยกรรม การท่องเที่ยว การขนส่ง และเทคโนโลยี จำนวน ๔๒ โครงการ คิดเป็นร้อยละ ๔.๗๐ ของโครงการทั้งหมด และงบประมาณ ๑,๗๘๐,๐๐๐ บาท คิดเป็นร้อยละ ๑.๗๑ ของงบประมาณทั้งหมด

ยุทธศาสตร์ที่ ๖ ยุทธศาสตร์การพัฒนาด้านการบริหารกิจการบ้านเมืองและสังคมที่ดี จำนวน ๑๑๘ โครงการ คิดเป็นร้อยละ ๑๓.๒๒ ของโครงการทั้งหมด และงบประมาณ ๑๐,๓๒๙,๐๐๐ บาท คิดเป็นร้อยละ ๙.๙๓ ของงบประมาณทั้งหมด

๑.๒ จำนวนโครงการและงบประมาณตามแผนยุทธศาสตร์การพัฒนาขององค์การบริหารส่วนตำบลเมืองใหม่ที่สอดคล้องแผนยุทธศาสตร์การพัฒนาจังหวัดฉะเชิงเทรา

จำนวนโครงการและงบประมาณตามแผนยุทธศาสตร์การพัฒนาขององค์การบริหารส่วนตำบลเมืองใหม่ จำนวน ๘๙๓ โครงการ งบประมาณทั้งสิ้น ๑๐๓,๙๖๑,๙๒๓ บาท คิดเป็นร้อยละ ๑๐๐.๐๐ มีความสอดคล้องกับยุทธศาสตร์การพัฒนาจังหวัดฉะเชิงเทรา

๒. ผลการติดตามความก้าวหน้ายุทธศาสตร์การพัฒนาขององค์การบริหารส่วนตำบลเมืองใหม่ เป็นการติดตามความก้าวหน้าโครงการ/กิจกรรมที่บรรจุในแผนพัฒนาท้องถิ่น (พ.ศ.๒๕๖๑-๒๕๖๕) ที่นำไปสู่ภาคปฏิบัติ (ดำเนินการจริง) ในปี ๒๕๖๒ สรุปได้ ดังนี้

๒.๑ ยุทธศาสตร์และโครงการประจำปีงบประมาณ พ.ศ.๒๕๖๒

จำนวนโครงการที่ได้ปฏิบัติ (บรรจุในข้อบัญญัติงบประมาณรายจ่ายประจำปีงบประมาณ พ.ศ.๒๕๖๒) จำนวน ๑๐๑ โครงการ จากจำนวนโครงการที่ปรากฏในแผน (ระบุจะดำเนินการในปีงบประมาณ พ.ศ. ๒๕๖๒) จำนวน ๑๘๙ โครงการ คิดเป็นร้อยละ ๕๓.๔๔ ดังนี้

ยุทธศาสตร์ที่ ๑ ยุทธศาสตร์การพัฒนาด้านโครงสร้างพื้นฐานทางเศรษฐกิจ โครงการที่สู่ภาคปฏิบัติ ๓๕ โครงการ คิดเป็นร้อยละ ๑๓๔.๖๒ ของจำนวนทั้งสิ้น ๒๖ โครงการ

ยุทธศาสตร์ที่ ๒ ยุทธศาสตร์การพัฒนาด้านการจัดระเบียบชุมชน/สังคม และการรักษาความสงบเรียบร้อย โครงการที่สู่ภาคปฏิบัติ ๑๑ โครงการ คิดเป็นร้อยละ ๓๖.๖๖ ของจำนวนทั้งสิ้น ๓๐ โครงการ

ยุทธศาสตร์ที่ ๓ ยุทธศาสตร์การพัฒนาด้านการบริหารจัดการทรัพยากรธรรมชาติและสิ่งแวดล้อมอย่างยั่งยืน โครงการที่สู่ภาคปฏิบัติ ๕ โครงการ คิดเป็นร้อยละ ๔๑.๖๖ ของจำนวนทั้งสิ้น ๑๒ โครงการ

ยุทธศาสตร์ที่ ๔ ยุทธศาสตร์การพัฒนาด้านการส่งเสริมคุณภาพชีวิต การศึกษา ศิลปะ วัฒนธรรม ประเพณี ภูมิปัญญาท้องถิ่นและเทิดทูน พิทักษ์รักษาสถาบันชาติ ศาสนา พระมหากษัตริย์ โครงการที่สู่ภาคปฏิบัติ ๓๙ โครงการ คิดเป็นร้อยละ ๔๖.๔๓ ของจำนวนทั้งสิ้น ๘๔ โครงการ

ยุทธศาสตร์ที่ ๕ ยุทธศาสตร์การพัฒนาด้านการส่งเสริมการลงทุน พาณิชยกรรม การท่องเที่ยว การขนส่ง และเทคโนโลยี โครงการที่สู่ภาคปฏิบัติ ๐ โครงการ คิดเป็นร้อยละ ๐ ของจำนวนทั้งสิ้น ๘ โครงการ

ยุทธศาสตร์ที่ ๖ ยุทธศาสตร์การพัฒนาด้านการบริหารกิจการบ้านเมืองและสังคมที่ดี โครงการที่สู่ภาคปฏิบัติ ๑๑ โครงการ คิดเป็นร้อยละ ๔๒.๓๑ ของจำนวนทั้งสิ้น ๒๖ โครงการ

๒.๒ ผลการดำเนินงานโครงการ/กิจกรรมตามยุทธศาสตร์การพัฒนาขององค์การบริหารส่วนตำบลเมืองใหม่ ประจำปี ๒๕๖๒ ดังนี้

(๑) ผลการดำเนินงาน จำนวนโครงการทั้งสิ้น ๑๐๑ โครงการ

- ดำเนินการแล้วเสร็จ จำนวน ๖๘ โครงการ คิดเป็นร้อยละ ๖๗.๓๓
- อยู่ระหว่างดำเนินการ จำนวน ๐ โครงการ คิดเป็นร้อยละ ๐
- ยังไม่ได้ดำเนินการ จำนวน ๔ โครงการ คิดเป็นร้อยละ ๓.๙๖
- ไม่ดำเนินการ จำนวน ๒๙ โครงการ คิดเป็นร้อยละ ๒๘.๗๑

(๒) ผลการเบิกจ่าย

- งบประมาณทั้งสิ้น ๓๑,๑๒๕,๑๑๕ บาทเบิกจ่าย ๒๒,๐๐๙,๔๙๘.๑๖ บาท คิดเป็นร้อยละ ๗๐.๗๑
- งบประมาณคงเหลือ ๙,๑๑๕,๖๑๖.๘๔ บาท คิดเป็นร้อยละ ๒๙.๒๙

(๓) ผลการดำเนินการจัดซื้อครุภัณฑ์ จำนวน ๒๔ รายการ

- ครุภัณฑ์สำนักงาน ๑๓ รายการ ดำเนินการแล้วเสร็จ ๑๐ รายการ
กั้นเงินไม่ก่อกั้นผูกพัน ๓ รายการ (ดำเนินการปี งบประมาณ พ.ศ.๒๕๖๓)
- ครุภัณฑ์คอมพิวเตอร์ ๕ รายการ ดำเนินการแล้วเสร็จ ๕ รายการ
- ครุภัณฑ์โฆษณาและเผยแพร่ ๑ รายการ ไม่ดำเนินการ
- ครุภัณฑ์งานบ้านงานครัว ๔ รายการ
กั้นเงินไม่ก่อกั้นผูกพัน ๔ รายการ (ดำเนินการปี งบประมาณ พ.ศ.๒๕๖๓)
- ครุภัณฑ์การเกษตร ๑ รายการ ดำเนินการแล้วเสร็จ

๓. การประเมินความพึงพอใจของประชาชนต่อการบริการขององค์การบริหารส่วนตำบลเมืองใหม่ในภาพรวม

การประเมินความพึงพอใจของประชาชนผู้รับบริการประจำปี ๒๕๖๒ เป็นการประเมินความพึงพอใจของประชาชนต่อบริการขององค์การบริหารส่วนตำบลเมืองใหม่ ประจำปีงบประมาณ พ.ศ. ๒๕๖๒ เก็บรวบรวมข้อมูลจากแบบประเมินความพึงพอใจ โดยวิธีสุ่มตัวอย่าง จำนวน ๔๖๗ ตัวอย่าง ผลการประเมิน ดังนี้

ข้อมูลทั่วไป ผลการประเมิน พบว่า ผู้ตอบแบบสอบถามส่วนใหญ่เป็นเพศหญิง จำนวน ๒๘๑ คน คิดเป็นร้อยละ ๖๐.๑๗ อายุระหว่าง ๔๑ - ๕๐ ปี จำนวน ๑๕๓ คน คิดเป็นร้อยละ ๓๒.๗๖ สถานภาพสมรสจำนวน ๓๔๑ คน คิดเป็นร้อยละ ๗๓.๐๒ การศึกษาระดับ ประถมศึกษา จำนวน ๑๙๓ คน คิดเป็นร้อยละ ๔๑.๓๓ และส่วนใหญ่ประกอบอาชีพทำนา/ทำสวน/ทำไร่ มากที่สุด จำนวน ๑๓๐ คน คิดเป็นร้อยละ ๒๗.๘๔

ข้อมูลเบื้องต้น ผลการประเมิน พบว่า ความถี่ของผู้มารับบริการส่วนใหญ่ ๑ - ๒ ครั้ง / ปี จำนวน ๑๕๘ คน คิดเป็นร้อยละ ๓๓.๘๓ รองลงมาคือ ๓ - ๔ ครั้ง/ปี จำนวน ๑๓๐ คน คิดเป็นร้อยละ ๒๗.๘๔ ช่วงเวลาที่ใช้บริการ ๘.๓๐ - ๑๐.๐๐ น. จำนวน ๑๘๕ คน คิดเป็นร้อยละ ๓๙.๖๑ รองลงมาคือ ๑๐.๐๑ - ๑๒.๐๐ น. จำนวน ๑๔๔ คน คิดเป็นร้อยละ ๓๐.๘๔ เป็นการเข้าร่วมอบรมมากที่สุด จำนวน ๑๐๐ คน คิดเป็นร้อยละ ๒๑.๔๑ รองลงมาคือ ชำระภาษี จำนวน ๗๗ คน คิดเป็นร้อยละ ๑๖.๔๙

ด้านกระบวนการ/ขั้นตอนการให้บริการ

ความพึงพอใจอยู่ในระดับมากที่สุด ค่าเฉลี่ย (\bar{x}) = ๔.๗๙ คิดเป็นร้อยละ ๙๕.๘๐

พิจารณาเป็นรายข้อพบว่าประเด็นการประเมินที่มีความพึงพอใจสูงสุด คือ ความเป็นธรรมของขั้นตอน วิธีการให้บริการ (เรียงตามลำดับก่อนหลังมีความเสมอภาคเท่าเทียมกัน) อยู่ในระดับมากที่สุด ค่าเฉลี่ย (\bar{x}) = ๔.๘๕ คิดเป็นร้อยละ ๙๗.๐๐ รองลงมา คือ ขั้นตอนการให้บริการไม่ยุ่งยากซับซ้อน และมีความคล่องตัว อยู่ในระดับมากที่สุด ค่าเฉลี่ย (\bar{x}) = ๔.๘๔ คิดเป็นร้อยละ ๙๖.๘๐ และประเด็นการประเมินที่มีความพึงพอใจต่ำที่สุด คือ ความสะดวกที่ได้รับจากการบริการแต่ละขั้นตอน อยู่ในระดับมากที่สุด ค่าเฉลี่ย (\bar{x}) = ๔.๗๓ คิดเป็นร้อยละ ๙๔.๖๐

ด้านเจ้าหน้าที่ / บุคลากรผู้ให้บริการ

ความพึงพอใจอยู่ในระดับมากที่สุด ค่าเฉลี่ย (\bar{x}) = ๔.๘๕ คิดเป็นร้อยละ ๙๗.๐๐

พิจารณาเป็นรายข้อพบว่าประเด็นการประเมินที่มีความพึงพอใจสูงสุด คือ ความสุภาพ กิริยามารยาทของเจ้าหน้าที่ผู้ให้บริการ อยู่ในระดับมากที่สุด ค่าเฉลี่ย (\bar{x}) = ๔.๙๑ คิดเป็นร้อยละ ๙๘.๒๐ รองลงมา คือ ความซื่อสัตย์สุจริตในการปฏิบัติหน้าที่ เช่น ไม่รับสินบน ไม่หาประโยชน์ในทางมิชอบ ฯลฯ อยู่ในระดับมากที่สุด ค่าเฉลี่ย (\bar{x}) = ๔.๙๐ คิดเป็นร้อยละ ๙๘.๐๐ และประเด็นการประเมินที่มีความพึงพอใจต่ำที่สุด คือ เจ้าหน้าที่ให้บริการต่อผู้รับบริการ โดยไม่เลือกปฏิบัติ อยู่ในระดับมากที่สุด ค่าเฉลี่ย (\bar{x}) = ๔.๗๖ คิดเป็นร้อยละ ๙๕.๒๐

ด้านสิ่งอำนวยความสะดวก

ความพึงพอใจอยู่ในระดับมากที่สุด ค่าเฉลี่ย (\bar{x}) = ๔.๗๖ คิดเป็นร้อยละ ๙๕.๒๐

พิจารณาเป็นรายข้อพบว่าประเด็นการประเมินที่มีความพึงพอใจสูงสุด คือ การจัดสถานที่และอุปกรณ์ความเป็นระเบียบ สะดวกต่อการติดต่อใช้บริการ อยู่ในระดับมากที่สุด ค่าเฉลี่ย (\bar{x}) = ๔.๘๗ คิดเป็นร้อยละ ๙๗.๔๐ รองลงมา คือ สถานที่ตั้งของหน่วยงาน สะดวกในการเดินทางมารับบริการ อยู่ในระดับมากที่สุด ค่าเฉลี่ย (\bar{x}) = ๔.๘๔ คิดเป็นร้อยละ ๙๖.๘๐ และประเด็นการประเมินที่มีความพึงพอใจต่ำที่สุด คือ ความสะอาดของสถานที่ให้บริการโดยรวม อยู่ในระดับมากที่สุด ค่าเฉลี่ย (\bar{x}) = ๔.๖๐ คิดเป็นร้อยละ ๙๒.๐๐

บทที่ ๑
บทนำ

บทที่ ๑

บทนำ

ความเป็นมาและความสำคัญของการติดตามและประเมินผลแผนพัฒนาองค์การบริหารส่วนตำบลเมืองใหม่

รัฐธรรมนูญแห่งราชอาณาจักรไทย พุทธศักราช ๒๕๖๐ มาตรา ๒๕๐ องค์กรปกครองส่วนท้องถิ่นมีหน้าที่และอำนาจดูแลและจัดทำบริการสาธารณะ และกิจกรรมสาธารณะเพื่อประโยชน์ของประชาชนในท้องถิ่นตามหลักการพัฒนาอย่างยั่งยืน รวมทั้งส่งเสริม และสนับสนุนการจัดการศึกษาให้แก่ประชาชนในท้องถิ่น ทั้งนี้ ตามที่กฎหมายบัญญัติ การจัดทำบริการสาธารณะและกิจกรรมสาธารณะใดที่สมควรให้เป็นหน้าที่และอำนาจโดยเฉพาะ ขององค์กรปกครองส่วนท้องถิ่นแต่ละรูปแบบ หรือให้องค์กรปกครองส่วนท้องถิ่นเป็นหน่วยงานหลัก ในการดำเนินการใด ให้เป็นไปตามที่กฎหมายบัญญัติซึ่งต้องสอดคล้องกับรายได้ขององค์กรปกครองส่วนท้องถิ่น ตามวรรคสี่ และกฎหมายดังกล่าวอย่างน้อยต้องมีบทบัญญัติเกี่ยวกับกลไกและขั้นตอนในการกระจายหน้าที่ และอำนาจ ตลอดจนงบประมาณและบุคลากรที่เกี่ยวกับหน้าที่และอำนาจดังกล่าวของส่วนราชการให้แก่ องค์กรปกครองส่วนท้องถิ่น ซึ่งต้องคำนึงถึงความสอดคล้องกับการพัฒนาของจังหวัด และประเทศเป็นส่วนรวมด้วย

องค์การบริหารส่วนตำบล (อบต.) คือ หน่วยงานบริหารราชการส่วนท้องถิ่น มีฐานะเป็นนิติบุคคลและราชการส่วนท้องถิ่น จัดตั้งขึ้นตามพระราชบัญญัติสภาพตำบลและองค์การบริหารส่วนตำบล พ.ศ. ๒๕๓๗ ซึ่งมีผลใช้บังคับตั้งแต่วันที่ ๒ มีนาคม ๒๕๓๘ โดยมีวัตถุประสงค์เพื่อช่วยแก้ไขปัญหาและให้บริการสาธารณะต่างๆ แก่ประชาชนได้อย่างทั่วถึง ซึ่งในปัจจุบันใช้พระราชบัญญัติสภาพตำบลและองค์การบริหารส่วนตำบล พ.ศ. ๒๕๓๗ และแก้ไขเพิ่มเติมถึงฉบับปัจจุบัน (ฉบับที่ ๗) พุทธศักราช ๒๕๖๒ และในพระราชบัญญัติดังกล่าวได้กำหนดอำนาจหน้าที่ขององค์การบริหารส่วนตำบลที่ต้องดำเนินการจัดทำแผนพัฒนาองค์การบริหารส่วนตำบล และประสานการจัดทำแผนพัฒนาจังหวัด ดังนั้น การปกครองท้องถิ่น จึงเป็นการกระจายอำนาจจากส่วนกลางให้แก่ท้องถิ่น เพื่อให้สามารถสนองต่อความต้องการของประชาชน ในท้องถิ่นได้อย่างตรงเป้าหมาย และเพื่อส่งเสริมให้ประชาชนในท้องถิ่นได้เรียนรู้และดำเนินกิจกรรมต่างๆ ที่เกี่ยวข้องกับการปกครองท้องถิ่นด้วยตนเอง

ระเบียบกระทรวงมหาดไทยว่าด้วยการจัดทำแผนพัฒนาขององค์กรปกครองส่วนท้องถิ่น พ.ศ. ๒๕๔๘ และแก้ไขเพิ่มเติม (ฉบับที่ ๓) พ.ศ. ๒๕๖๑ ข้อ ๒๘ ให้ผู้บริหารท้องถิ่นแต่งตั้งคณะกรรมการติดตามและประเมินผลแผนพัฒนาท้องถิ่น ประกอบด้วย

- (๑) สมาชิกสภาท้องถิ่นที่สภาท้องถิ่นคัดเลือกจำนวนสามคน
- (๒) ผู้แทนประชาคมท้องถิ่นที่ประชาคมท้องถิ่นคัดเลือกจำนวนสองคน
- (๓) ผู้แทนหน่วยงานที่เกี่ยวข้องที่ผู้บริหารท้องถิ่นคัดเลือกจำนวนสองคน
- (๔) หัวหน้าส่วนการบริหารที่คัดเลือกกันเองจำนวนสองคน
- (๕) ผู้ทรงคุณวุฒิที่ผู้บริหารท้องถิ่นคัดเลือกจำนวนสองคน

โดยให้คณะกรรมการเลือกกรรมการหนึ่งคนทำหน้าที่ประธานคณะกรรมการ และกรรมการอีกหนึ่งคนทำหน้าที่เลขานุการของคณะกรรมการ

ข้อ ๒๙ คณะกรรมการติดตามและประเมินผลแผนพัฒนาท้องถิ่น มีอำนาจหน้าที่ ดังนี้

- (๑) กำหนดแนวทาง วิธีการในการติดตามและประเมินผลแผนพัฒนา
- (๒) ดำเนินการติดตามและประเมินผลแผนพัฒนา

(๓) รายงานผลและเสนอความเห็นซึ่งได้จากการติดตามและประเมินผลแผนพัฒนาท้องถิ่นต่อผู้บริหารท้องถิ่นเพื่อให้ผู้บริหารท้องถิ่นเสนอต่อสภาท้องถิ่น และคณะกรรมการพัฒนาท้องถิ่น พร้อมทั้งประกาศผลการติดตามและประเมินผลแผนพัฒนาท้องถิ่นให้ประชาชนในท้องถิ่นทราบในที่เปิดเผย ภายในสิบห้าวันนับแต่วันรายงานผลและเสนอความเห็นดังกล่าว และต้องปิดประกาศไว้เป็นระยะเวลาไม่น้อยกว่าสามสิบวันโดยอย่างน้อยปีละหนึ่งครั้งภายในเดือนธันวาคมของทุกปี

(๔) แต่งตั้งคณะอนุกรรมการหรือคณะทำงานเพื่อช่วยปฏิบัติงานตามที่เห็นสมควร

ความสำคัญของการติดตามและประเมินผลแผนพัฒนา

การติดตาม (Monitoring) และ การประเมิน (Evaluation) เป็นกระบวนการที่แตกต่างกันมีจุดหมายไม่เหมือนกัน แต่กระบวนการทั้งสองมีความเกี่ยวข้องสัมพันธ์กัน และเมื่อนำแนวคิดและหลักการติดตามและประเมินผล (Monitoring and Evaluation) มาประสานใช้ด้วยกันอย่างเหมาะสม จะช่วยให้ผู้บริหารท้องถิ่น สามารถกำกับดูแล ทบทวน และพัฒนางาน พัฒนาท้องถิ่นตามแผนงาน โครงการได้อย่างมีประสิทธิภาพและประสิทธิผล การติดตามและประเมินผลแผนพัฒนาท้องถิ่นขององค์กรปกครองส่วนท้องถิ่น จึงเป็นการติดตามผลที่ให้ความสำคัญในเรื่อง ดังนี้

๑. ผลการปฏิบัติงานของผู้รับผิดชอบแต่ละแผนงาน โครงการ/กิจกรรมต่าง ๆ ที่ดำเนินการหรือไม่ได้ดำเนินการตามแผนพัฒนาท้องถิ่นที่ได้กำหนดไว้หรือไม่ รวมทั้งงบประมาณในการดำเนินงาน

๒. ผลการดำเนินงาน ตรวจสอบว่าได้ผลตรงตามเป้าหมายที่กำหนดไว้หรือไม่เพียงใด มีปัญหาอุปสรรคอะไรบ้าง ทั้งในด้านการจัดทำแผนพัฒนาท้องถิ่น การดำเนินการตามแผนงานและโครงการเพื่อการพัฒนาท้องถิ่น และขั้นตอนต่าง ๆ ในการดำเนินการตามโครงการเพื่อการพัฒนาท้องถิ่น

สรุปความสำคัญของการติดตามและประเมินแผนพัฒนา เป็นเครื่องมือสำคัญในการทดสอบผลการดำเนินงานตามภารกิจขององค์กรปกครองส่วนท้องถิ่นว่าดำเนินการได้ตามเป้าหมายที่กำหนดไว้หรือไม่ ทำให้ทราบและกำหนดทิศทางการพัฒนาได้อย่างเป็นรูปธรรมและเกิดความชัดเจนที่จะทำให้ทราบถึงจุดแข็ง (strengths) จุดอ่อน (weaknesses) โอกาส (opportunities) ปัญหาหรืออุปสรรค (threats) ของแผนพัฒนาท้องถิ่น (พ.ศ. ๒๕๖๑ - ๒๕๖๕) โครงการ กิจกรรมต่าง ๆ ซึ่งอาจเกิดจากผู้บริหารท้องถิ่น สมาชิกสภาท้องถิ่น ปลัด/รองปลัดองค์กรปกครองส่วนท้องถิ่น ผู้บริหารระดับหัวหน้าสำนัก/ผู้อำนวยการกอง บุคลากรขององค์กรปกครองส่วนท้องถิ่น สภาพพื้นที่และผู้มีส่วนเกี่ยวข้องเพื่อนำไปสู่การปรับปรุงแผนงาน โครงการพัฒนาให้เกิดความสอดคล้องกับสภาพพื้นที่ และสภาพแวดล้อมในสังคมภายใต้ความต้องการและความพึงพอใจของประชาชน

วัตถุประสงค์ของการติดตามและประเมินผลแผนพัฒนา

การติดตามและประเมินผลแผนพัฒนาท้องถิ่นมุ่งค้นหาแผนงาน โครงการที่ได้ดำเนินการไปแล้วว่าสิ่งใดควรดำเนินการต่อไปตามวัตถุประสงค์ของแผนงาน โครงการ หรือศึกษาระหว่างดำเนินการตามโครงการเพื่อการพัฒนาท้องถิ่นว่ามีปัญหาใดควรปรับปรุงเพื่อการบรรลุเป้าหมาย ติดตามและประเมินผลแผนงาน โครงการเพื่อการพัฒนาท้องถิ่นที่ไม่ได้ดำเนินการเป็นเพราะเหตุใด เกิดปัญหาจากเรื่องใด จึงได้กำหนดเป็นวัตถุประสงค์ได้ดังนี้

๑. เพื่อเป็นเครื่องมือในการบริหารงานขององค์การบริหารส่วนตำบลเมืองใหม่ซึ่งจะช่วยตอบสนองภารกิจตามอำนาจหน้าที่ของหน่วยงาน รวมทั้งปรับปรุงการปฏิบัติงานให้ดีขึ้น มีประสิทธิภาพและประสิทธิผล

๒. เพื่อให้ทราบความก้าวหน้าการดำเนินงานตามระยะเวลาและเป้าหมายที่กำหนดไว้ สภาพผลการดำเนินงาน ตลอดจนปัญหา อุปสรรคในการพัฒนาท้องถิ่นตามภารกิจที่ได้กำหนดไว้

๓. เพื่อเป็นข้อมูลสำหรับเร่งรัด ปรับปรุง แก้ไข ข้อบกพร่องของการดำเนินงาน โครงการ/กิจกรรมขององค์การบริหารส่วนตำบลเมืองใหม่

๔. เพื่อทราบถึงสถานภาพการบริหารการใช้จ่ายงบประมาณขององค์การบริหารส่วนตำบลเมืองใหม่

ขั้นตอนการติดตามและประเมินผลแผนพัฒนาท้องถิ่น

๑. คณะกรรมการติดตามและประเมินผลแผนพัฒนาท้องถิ่นประชุมเพื่อกำหนดแนวทางวิธีการในการติดตามและประเมินผลแผนพัฒนาท้องถิ่น

๒. คณะกรรมการติดตามและประเมินผลแผนพัฒนาท้องถิ่นดำเนินการติดตามและประเมินผลแผนพัฒนาท้องถิ่น ตามแนวทาง วิธีการที่กำหนดไว้ และรายงานผลพร้อมเสนอความเห็นซึ่งได้จากการติดตามและประเมินผลแผนพัฒนาต่อผู้บริหารท้องถิ่น

๓. ผู้บริหารท้องถิ่น เสนอรายงานผลและความคิดเห็นซึ่งได้จากการติดตามและประเมินผลแผนพัฒนาของคณะกรรมการติดตามและประเมินผลแผนพัฒนาท้องถิ่นต่อสภาท้องถิ่น

๔. ผู้บริหารท้องถิ่น เสนอรายงานผลและความคิดเห็นซึ่งได้จากการติดตามและประเมินผลแผนพัฒนาของคณะกรรมการติดตามและประเมินผลแผนพัฒนาท้องถิ่นต่อคณะกรรมการพัฒนาท้องถิ่น

๕. ผู้บริหารท้องถิ่น ประกาศผลการติดตามและประเมินผลแผนพัฒนาให้ประชาชนในท้องถิ่นทราบในที่เปิดเผยภายในสัปดาห์วันนับแต่รายงานผลและเสนอความเห็น และปิดประกาศไว้เป็นระยะเวลาไม่น้อยกว่าสามสิบวัน โดยอย่างน้อยปีละหนึ่งครั้งภายในเดือนธันวาคมของทุกปี

แผนผังขั้นตอนการติดตามและประเมินผลแผนพัฒนาท้องถิ่น



ประโยชน์ของการติดตามและประเมินผล

การติดตามและประเมินผลสามารถให้ประโยชน์หลายประการด้วยกัน คือ

๑. ได้ทราบถึงสถานภาพและสถานการณ์ต่าง ๆ ของการจัดทำแผนพัฒนาท้องถิ่นและการดำเนินการตามโครงการ/กิจกรรม ซึ่งจะทำให้วิธีการปฏิบัติดำเนินการไปแนวทางเดียวกัน
๒. ได้ทราบถึงข้อดี ข้อเสีย ข้อบกพร่องต่าง ๆ ตลอดจนปัจจัยที่ทำให้แผนพัฒนาท้องถิ่นและการดำเนินการตามโครงการพัฒนาท้องถิ่นมีปัญหา ทำให้สามารถแก้ไขได้ตรงจุด ตรงเป้าหมายอย่างทันเวลาที่ ทั้งในปัจจุบันและอนาคต
๓. ช่วยให้เกิดการใช้ทรัพยากรต่าง ๆ เกิดความประหยัด คุ่มค่าไม่เสียประโยชน์ ประหยัดเวลา งบประมาณ และทรัพยากรในการดำเนินโครงการพัฒนาท้องถิ่น
๔. ทำให้ผู้บริหาร สมาชิกสภาฯ ทราบผลการดำเนินการโครงการ/กิจกรรม และการเบิกจ่ายงบประมาณ เพื่อเป็นแนวทางในการจัดทำแผนพัฒนาท้องถิ่นต่อไป

.....

บทที่ ๒

วิธีการติดตามและประเมินผล

บทที่ ๒

วิธีการติดตามและประเมินผล

๑. คณะกรรมการติดตามและประเมินผล ได้กำหนดวิธีการติดตามฯ ๒ วิธี คือ

๑.๑ วิธีการประเมินตนเอง ประกอบด้วย

(๑) การติดตามความสอดคล้องของยุทธศาสตร์การพัฒนาขององค์การบริหารส่วนตำบลเมืองใหม่

(๑.๑) โครงการและงบประมาณตามแผนพัฒนาท้องถิ่น (พ.ศ.๒๕๖๑ - ๒๕๖๕) ขององค์การบริหารส่วนตำบลเมืองใหม่

(๑.๒) โครงการและงบประมาณตามยุทธศาสตร์การพัฒนาขององค์การบริหารส่วนตำบลเมืองใหม่ที่สอดคล้องกับยุทธศาสตร์การพัฒนาจังหวัดฉะเชิงเทรา

(๒) การติดตามความก้าวหน้ายุทธศาสตร์การพัฒนาขององค์การบริหารส่วนตำบลเมืองใหม่

(๒.๑) ยุทธศาสตร์และโครงการประจำปี ๒๕๖๒

(๒.๒) ผลการดำเนินงานโครงการตามยุทธศาสตร์การพัฒนาขององค์การบริหารส่วนตำบลเมืองใหม่

๑.๒ การประเมินความพึงพอใจของประชาชนต่อผลการดำเนินงานขององค์การบริหารส่วนตำบลเมืองใหม่ในภาพรวม

๒. แหล่งข้อมูลที่ใช้ในการประเมินผล

๒.๑ แผนพัฒนาท้องถิ่น (พ.ศ.๒๕๖๑- ๒๕๖๕) อนุมัติประกาศใช้ เมื่อวันที่ ๑๒ มิถุนายน ๒๕๖๒

๒.๔ ข้อบัญญัติงบประมาณรายจ่ายประจำปีงบประมาณ พ.ศ.๒๕๖๒

๒.๓ บัญชีโอนงบประมาณรายจ่ายประจำปีงบประมาณ พ.ศ.๒๕๖๒

๓. เครื่องมือที่ใช้ในการเก็บรวบรวมข้อมูล

แบบประเมินตนเอง ได้แก่

แบบที่ ๑ การติดตามความสอดคล้องของยุทธศาสตร์การพัฒนาขององค์การบริหารส่วนตำบลเมืองใหม่

แบบที่ ๒ การติดตามความก้าวหน้ายุทธศาสตร์การพัฒนาขององค์การบริหารส่วนตำบลเมืองใหม่

แบบที่ ๓ การประเมินความพึงพอใจของประชาชนต่อผลการดำเนินงานขององค์การบริหารส่วนตำบลเมืองใหม่ในภาพรวม

๔. วิธีการเก็บข้อมูล

เก็บรวบรวมข้อมูลจากแผนพัฒนาท้องถิ่น (พ.ศ.๒๕๖๑ - ๒๕๖๕) ข้อบัญญัติงบประมาณรายจ่ายประจำปีงบประมาณ พ.ศ.๒๕๖๒ บัญชีโอนเงินงบประมาณรายจ่ายประจำปีงบประมาณ พ.ศ.๒๕๖๒ โครงการใช้จ่ายเงินสะสมองค์การบริหารส่วนตำบลเมืองใหม่ ประจำปีงบประมาณ พ.ศ.๒๕๖๒ บัญชีกันเงินงบประมาณประจำปีงบประมาณ พ.ศ.๒๕๖๑ และรายงานผลการดำเนินงานของโครงการฯ

๕. การวิเคราะห์ข้อมูล

วิเคราะห์ข้อมูล ประกอบด้วย

จากเอกสาร หลักฐาน การดำเนินงานขององค์การบริหารส่วนตำบลเมืองใหม่ ประจำปีงบประมาณ พ.ศ. ๒๕๖๒

บทที่ ๓

ผลการติดตามและประเมินผลแผนพัฒนา
องค์การบริหารส่วนตำบลเมืองใหม่

ประจำปี ๒๕๖๒

บทที่ ๓

ผลการติดตามและประเมินผลแผนพัฒนาองค์การบริหารส่วนตำบลเมืองใหม่ ประจำปี ๒๕๖๒

๑. การติดตามความสอดคล้องของยุทธศาสตร์การพัฒนาขององค์การบริหารส่วนตำบลเมืองใหม่

๑.๑ โครงการและงบประมาณตามแผนพัฒนาท้องถิ่น (พ.ศ.๒๕๖๑ - ๒๕๖๕) ขององค์การบริหารส่วนตำบลเมืองใหม่

ตารางที่ ๑ โครงการและงบประมาณตามแผนพัฒนาท้องถิ่น (พ.ศ.๒๕๖๑- ๒๕๖๕)

| ยุทธศาสตร์ | ปี ๒๕๖๑ | | ปี ๒๕๖๒ | | ปี ๒๕๖๓ | | ปี ๒๕๖๔ | | ปี ๒๕๖๕ | | รวม | |
|---|--------------|------------|--------------|------------|--------------|------------|--------------|------------|--------------|------------|--------------|-------------|
| | จำนวนโครงการ | งบประมาณ | จำนวนโครงการ | งบประมาณ | จำนวนโครงการ | งบประมาณ | จำนวนโครงการ | งบประมาณ | จำนวนโครงการ | งบประมาณ | จำนวนโครงการ | งบประมาณ |
| ๑. ยุทธศาสตร์การพัฒนาด้านโครงสร้างพื้นฐานทางเศรษฐกิจ | ๘ | ๓,๒๘๕,๐๐๐ | ๒๙ | ๑๒,๔๙๕,๒๗๓ | ๔๓ | ๑๕,๖๐๓,๗๕๐ | ๑๗ | ๗,๓๗๒,๘๐๐ | ๑๓ | ๓,๖๖๑,๕๐๐ | ๑๑๐ | ๔๒,๔๑๘,๓๒๓ |
| ๒. ยุทธศาสตร์การพัฒนาด้านการจัดระเบียบชุมชน/สังคม และการรักษาความสงบเรียบร้อย | ๒๘ | ๑,๑๖๕,๐๐๐ | ๓๐ | ๑,๒๙๕,๐๐๐ | ๓๐ | ๑,๒๙๕,๐๐๐ | ๓๐ | ๑,๒๙๕,๐๐๐ | ๓๐ | ๑,๒๙๕,๐๐๐ | ๑๔๘ | ๖,๓๔๕,๐๐๐ |
| ๓. ยุทธศาสตร์การพัฒนาด้านการบริหารจัดการทรัพยากรธรรมชาติและสิ่งแวดล้อมอย่างยั่งยืน | ๑๒ | ๔๙๐,๐๐๐ | ๑๒ | ๔๙๐,๐๐๐ | ๑๒ | ๔๙๐,๐๐๐ | ๑๒ | ๔๙๐,๐๐๐ | ๑๒ | ๔๙๐,๐๐๐ | ๖๐ | ๒,๔๕๐,๐๐๐ |
| ๔. ยุทธศาสตร์การพัฒนาด้านการส่งเสริมคุณภาพชีวิต การศึกษา ศิลปะ วัฒนธรรม ประเพณี ภูมิปัญญาท้องถิ่นและเทิดทูน พิทักษ์รักษาสถาบันชาติ ศาสนา พระมหากษัตริย์ | ๗๖ | ๑๑,๖๐๐,๐๐๐ | ๘๔ | ๕,๕๘๔,๐๐๐ | ๘๘ | ๖,๑๑๕,๒๐๐ | ๘๔ | ๕,๕๐๕,๒๐๐ | ๘๓ | ๑๑,๘๓๕,๒๐๐ | ๔๑๕ | ๔๐,๖๓๙,๖๐๐ |
| ๕. ยุทธศาสตร์การพัฒนาด้านการส่งเสริมการลงทุน พาณิชยกรรม การท่องเที่ยว การขนส่ง และเทคโนโลยี | ๑๐ | ๔๓๐,๐๐๐ | ๘ | ๓๐๐,๐๐๐ | ๘ | ๓๕๐,๐๐๐ | ๘ | ๓๕๐,๐๐๐ | ๘ | ๓๕๐,๐๐๐ | ๔๒ | ๑,๗๘๐,๐๐๐ |
| ๖. ยุทธศาสตร์การพัฒนาด้านการบริหารกิจการบ้านเมืองและสังคมที่ดี | ๒๔ | ๒,๓๑๐,๐๐๐ | ๒๖ | ๓,๑๕๖,๐๐๐ | ๒๓ | ๑,๖๐๑,๐๐๐ | ๒๓ | ๑,๖๐๑,๐๐๐ | ๒๒ | ๑,๖๖๑,๐๐๐ | ๑๑๘ | ๑๐,๓๒๙,๐๐๐ |
| รวม | ๑๕๘ | ๑๙,๒๘๐,๐๐๐ | ๑๘๙ | ๒๓,๓๒๐,๒๗๓ | ๒๐๔ | ๒๕,๔๕๔,๙๕๐ | ๑๗๔ | ๑๖,๖๑๔,๐๐๐ | ๑๖๘ | ๑๙,๒๙๒,๗๐๐ | ๘๙๓ | ๑๐๓,๙๖๑,๙๒๓ |

จากตารางแสดงให้เห็นว่า องค์การบริหารส่วนตำบลเมืองใหม่ได้บรรจุจำนวนโครงการ/กิจกรรม และงบประมาณตามแผนพัฒนาท้องถิ่น (พ.ศ.๒๕๖๑-๒๕๖๕) สรุปได้ดังนี้

๑. บรรจุโครงการ/กิจกรรมในแผนพัฒนาท้องถิ่น (พ.ศ.๒๕๖๑-๒๕๖๕) โดยได้เน้นยุทธศาสตร์ การพัฒนาด้านการส่งเสริมคุณภาพชีวิต การศึกษา ศิลปะ วัฒนธรรม ประเพณี ภูมิปัญญาท้องถิ่นและเทิดทูน พิทักษ์รักษาสถาบันชาติ ศาสนา พระมหากษัตริย์ มากที่สุด ซึ่งมีจำนวน ๔๑๕ โครงการ คิดเป็นร้อยละ ๔๖.๔๗ รองลงมาคือยุทธศาสตร์การพัฒนาด้านการจัดระเบียบชุมชน/สังคม และการรักษาความสงบเรียบร้อย จำนวน ๑๔๘ โครงการคิดเป็นร้อยละ ๑๖.๕๗ ยุทธศาสตร์การพัฒนาด้านการบริหารกิจการ บ้านเมืองและสังคมที่ดี จำนวน ๑๑๘ โครงการ คิดเป็นร้อยละ ๑๓.๒๒ ยุทธศาสตร์การพัฒนา ด้านโครงสร้างพื้นฐานทางเศรษฐกิจ จำนวน ๑๑๐ โครงการ คิดเป็นร้อยละ ๑๒.๓๒ และยุทธศาสตร์การพัฒนา ด้านการบริหารจัดการทรัพยากรธรรมชาติและสิ่งแวดล้อมอย่างยั่งยืน จำนวน ๖๐ โครงการ คิดเป็นร้อยละ ๖.๗๒ ส่วนยุทธศาสตร์การพัฒนาด้านการส่งเสริมการลงทุน พาณิชยกรรม การท่องเที่ยว การขนส่ง และ เทคโนโลยี น้อยที่สุด จำนวน ๔๒ โครงการคิดเป็นร้อยละ ๔.๗๐ จากจำนวนโครงการทั้งสิ้น ๘๙๓ โครงการ

๒. บรรจุงบประมาณในแผนพัฒนาท้องถิ่น (พ.ศ.๒๕๖๑-๒๕๖๕) โดยได้เน้นยุทธศาสตร์การ พัฒนาด้านโครงสร้างพื้นฐานทางเศรษฐกิจ มากที่สุด งบประมาณ ๔๒,๔๑๘,๓๒๓ บาท คิดเป็นร้อยละ ๔๐.๘๐ รองลงมาคือ ยุทธศาสตร์การพัฒนาด้านการส่งเสริมคุณภาพชีวิต การศึกษา ศิลปะ วัฒนธรรม ประเพณี ภูมิปัญญาท้องถิ่นและเทิดทูน พิทักษ์รักษาสถาบันชาติ ศาสนา พระมหากษัตริย์ งบประมาณ ๔๐,๖๓๙,๖๐๐ บาท คิดเป็นร้อยละ ๓๙.๑๐ ยุทธศาสตร์การพัฒนาด้านการบริหารกิจการบ้านเมืองและ สังคมที่ดี งบประมาณ ๑๐,๓๒๙,๐๐๐ บาท คิดเป็นร้อยละ ๙.๙๓ ยุทธศาสตร์การพัฒนาด้านการจัด ระเบียบชุมชน/สังคม และการรักษาความสงบเรียบร้อย งบประมาณ ๖,๓๔๕,๐๐๐ บาท คิดเป็นร้อยละ ๖.๑๐ ยุทธศาสตร์การพัฒนาด้านการบริหารจัดการทรัพยากรธรรมชาติและสิ่งแวดล้อมอย่างยั่งยืน งบประมาณ ๒,๔๕๐,๐๐๐ บาท คิดเป็นร้อยละ ๒.๓๖ และยุทธศาสตร์การพัฒนาด้านการส่งเสริมการ ลงทุน พาณิชยกรรม การท่องเที่ยว การขนส่ง และเทคโนโลยี งบประมาณ ๑,๗๘๐,๐๐๐ บาท คิดเป็น ร้อยละ ๑.๗๑ จากจำนวนงบประมาณทั้งสิ้น ๑๐๓,๙๖๑,๙๒๓ บาท

ที่มา : ข้อมูล

๑. แผนพัฒนาท้องถิ่น (พ.ศ.๒๕๖๑-๒๕๖๕) อนุมัติประกาศใช้ เมื่อวันที่ ๑๒ มิถุนายน ๒๕๖๒

แผนภูมิแสดงจำนวนโครงการตามแผนพัฒนาท้องถิ่น (พ.ศ.๒๕๖๑- ๒๕๖๕)
ขององค์การบริหารส่วนตำบลเมืองใหม่ จำแนกเป็นยุทธศาสตร์

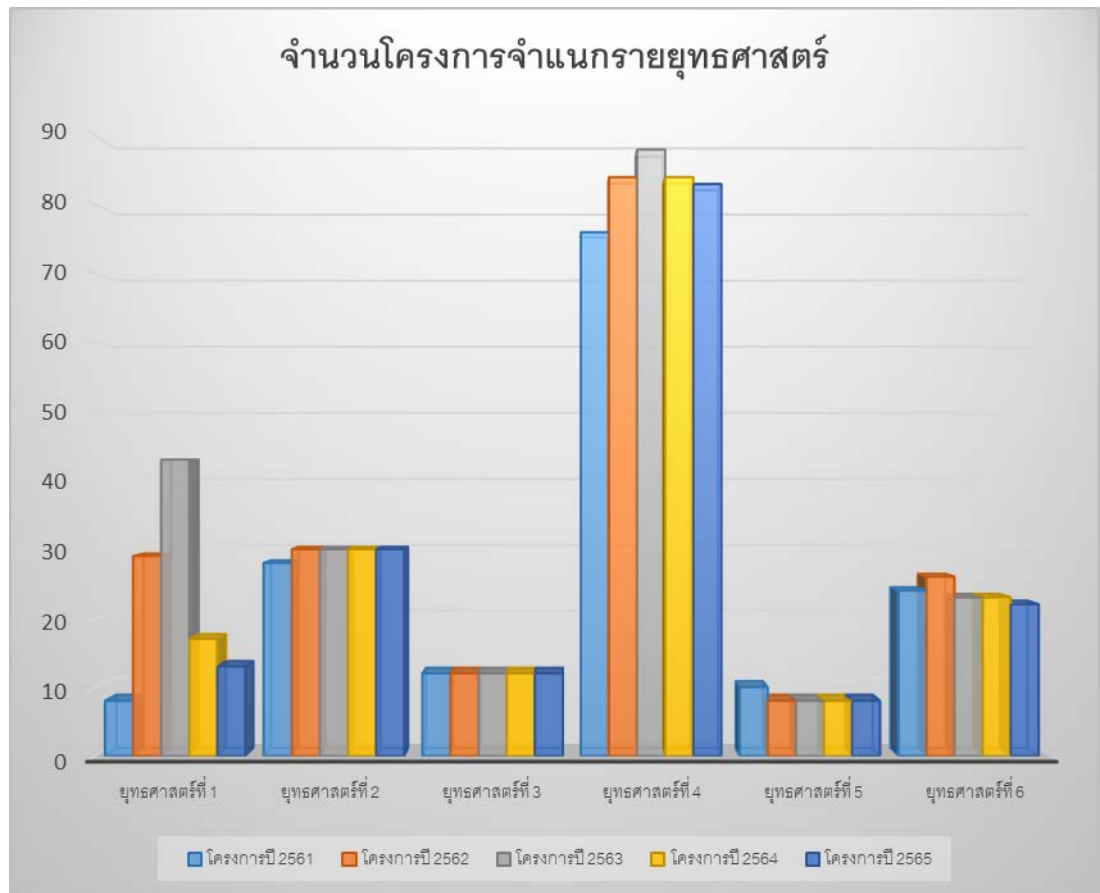

๑.๒ โครงการและงบประมาณตามแผนยุทธศาสตร์การพัฒนาขององค์การบริหารส่วนตำบลเมืองใหม่ที่สอดคล้องแผนยุทธศาสตร์การพัฒนาจังหวัดฉะเชิงเทรา
 ตารางที่ ๒ โครงการและงบประมาณตามแผนยุทธศาสตร์การพัฒนาขององค์การบริหารส่วนตำบลเมืองใหม่ที่สอดคล้องแผนยุทธศาสตร์การพัฒนาจังหวัดฉะเชิงเทรา

| ยุทธศาสตร์จังหวัดฉะเชิงเทรา | ปี ๒๕๖๑ | | ปี ๒๕๖๒ | | ปี ๒๕๖๓ | | ปี ๒๕๖๔ | | ปี ๒๕๖๕ | | รวม | |
|--|--------------|-------------------|--------------|-------------------|--------------|-------------------|--------------|-------------------|--------------|-------------------|--------------|--------------------|
| | จำนวนโครงการ | งบประมาณ | จำนวนโครงการ | งบประมาณ | จำนวนโครงการ | งบประมาณ | จำนวนโครงการ | งบประมาณ | จำนวนโครงการ | งบประมาณ | จำนวนโครงการ | งบประมาณ |
| ๑. เพิ่มขีดความสามารถการแข่งขันของภาคอุตสาหกรรมและพาณิชย์กรรมรองรับ AEC และตลาดโลก | ๘ | ๓,๒๘๕,๐๐๐ | ๒๙ | ๑๒,๔๙๕,๒๗๓ | ๔๓ | ๑๕,๖๐๓,๗๕๐ | ๑๗ | ๗,๓๗๒,๘๐๐ | ๑๓ | ๓,๖๖๑,๕๐๐ | ๑๑๐ | ๔๒,๔๑๘,๓๒๓ |
| ๒. เพิ่มประสิทธิภาพและยกระดับขีดความสามารถในการแข่งขันของภาคเกษตรปลอดภัย | ๑๐ | ๔๓๐,๐๐๐ | ๘ | ๓๕๐,๐๐๐ | ๘ | ๓๕๐,๐๐๐ | ๘ | ๓๕๐,๐๐๐ | ๘ | ๓๕๐,๐๐๐ | ๔๒ | ๑,๗๘๐,๐๐๐ |
| ๓. พัฒนาการท่องเที่ยวเชิงนิเวศ และวัฒนธรรมให้ได้มาตรฐาน | - | - | - | - | - | - | - | - | - | - | - | - |
| ๔. ส่งเสริมการบริหารจัดการทรัพยากรธรรมชาติและสิ่งแวดล้อมให้สมดุล | ๑๒ | ๔๙๐,๐๐๐ | ๑๒ | ๔๙๐,๐๐๐ | ๑๒ | ๔๙๐,๐๐๐ | ๑๒ | ๔๙๐,๐๐๐ | ๑๒ | ๔๙๐,๐๐๐ | ๖๐ | ๒,๔๕๐,๐๐๐ |
| ๕. พัฒนาทุนทางสังคมและความมั่นคงสู่สังคมเป็นสุข | ๑๒๘ | ๑๕,๐๗๕,๐๐๐ | ๑๔๐ | ๑๐,๐๓๕,๐๐๐ | ๑๔๑ | ๙,๐๑๑,๒๐๐ | ๑๓๗ | ๘,๔๐๑,๒๐๐ | ๑๓๕ | ๑๔,๗๙๑,๒๐๐ | ๖๘๑ | ๕๗,๓๑๓,๖๐๐ |
| รวม | ๑๕๘ | ๑๙,๒๘๐,๐๐๐ | ๑๘๙ | ๒๓,๓๒๐,๒๗๓ | ๒๐๔ | ๒๕,๔๕๔,๙๕๐ | ๑๗๔ | ๑๖,๖๑๔,๐๐๐ | ๑๖๘ | ๑๙,๒๙๒,๗๐๐ | ๘๙๓ | ๑๐๓,๙๖๑,๙๒๓ |

จำนวนโครงการและงบประมาณตามแผนยุทธศาสตร์การพัฒนาขององค์การบริหารส่วนตำบลเมืองใหม่ จำนวน ๘๙๓ โครงการ งบประมาณทั้งสิ้น ๑๐๓,๙๖๑,๙๒๓ บาท คิดเป็นร้อยละ ๑๐๐.๐๐ มีความสอดคล้องกับยุทธศาสตร์การพัฒนาจังหวัดฉะเชิงเทรา

๒. การติดตามความก้าวหน้ายุทธศาสตร์การพัฒนาขององค์การบริหารส่วนตำบลเมืองใหม่

๒.๑ ยุทธศาสตร์และโครงการประจำปี ๒๕๖๒

จำนวนโครงการที่ได้ปฏิบัติ(บรรจุในข้อบัญญัติงบประมาณรายจ่ายประจำปีงบประมาณ พ.ศ. ๒๕๖๒) จำนวน ๑๐๑ โครงการ จากจำนวนโครงการที่ปรากฏในแผน (ระบุจะดำเนินการในปีงบประมาณ พ.ศ. ๒๕๖๒) จำนวน ๑๘๙ โครงการคิดเป็นร้อยละ ๕๓.๔๔

ตารางที่ ๓ โครงการ/กิจกรรมตามยุทธศาสตร์การพัฒนาขององค์การบริหารส่วนตำบลเมืองใหม่ที่นำไปสู่ภาคปฏิบัติประจำปี ๒๕๖๒

| ยุทธศาสตร์ | จำนวนโครงการ | | |
|--|---|--------------------------------------|--------------|
| | จำนวนโครงการ ที่บรรจุในแผนปี ๒๕๖๒ | จำนวนโครงการ ที่ได้ปฏิบัติปี ๒๕๖๒ | ร้อยละ |
| ๑. ยุทธศาสตร์การพัฒนาด้านโครงสร้างพื้นฐาน ทางเศรษฐกิจ | ๒๖ | *๓๕ | ๑๓๔.๖๒ |
| ๒. ยุทธศาสตร์การพัฒนาด้านการจัดระเบียบ ชุมชน/สังคม และการรักษาความสงบเรียบร้อย | ๓๐ | ๑๑ | ๓๖.๖๖ |
| ๓. ยุทธศาสตร์การพัฒนาด้านการบริหารจัดการ ทรัพยากรธรรมชาติและสิ่งแวดล้อมอย่างยั่งยืน | ๑๒ | ๕ | ๔๑.๖๖ |
| ๔. ยุทธศาสตร์การพัฒนาด้านการส่งเสริม คุณภาพชีวิต การศึกษา ศิลปะ วัฒนธรรม ประเพณี ภูมิปัญญาท้องถิ่นและเทิดทูน พิทักษ์ รักษาสถาบันชาติ ศาสนา พระมหากษัตริย์ | ๘๔ | *๓๙ | ๔๖.๔๓ |
| ๕. ยุทธศาสตร์การพัฒนาด้านการส่งเสริมการ ลงทุน พาณิชยกรรม การท่องเที่ยว การขนส่ง และเทคโนโลยี | ๘ | - | ๐.๐๐ |
| ๖. ยุทธศาสตร์การพัฒนาด้านการบริหารกิจการ บ้านเมืองและสังคมที่ดี | ๒๖ | ๑๑ | ๔๒.๓๑ |
| รวม | ๑๘๙ | ๑๐๑ | ๕๓.๔๔ |

หมายเหตุ : * หมายถึง รวมกันเงิน ๑๑ โครงการ จ่ายขาดเงินสะสม ๒ โครงการ
และตั้งจ่ายรายการใหม่ ๒๒ โครงการ

๒.๒ ผลการดำเนินงานโครงการ/กิจกรรมตามยุทธศาสตร์การพัฒนาขององค์การบริหารส่วนตำบลเมืองใหม่

ตารางที่ ๔ ผลการดำเนินงานลงสู่ภาคปฏิบัติตามแผนพัฒนาท้องถิ่น ปี ๒๕๖๒

| ยุทธศาสตร์ | จำนวนโครงการทั้งหมด | | จำนวนโครงการที่ไม่ดำเนินการ | | จำนวนโครงการที่ยังไม่ได้ดำเนินการ | | จำนวนโครงการที่อยู่ระหว่างดำเนินการ | | จำนวนโครงการที่ดำเนินการแล้วเสร็จ | | งบประมาณ | | |
|--|---------------------|---------------|-----------------------------|--------------|-----------------------------------|-------------|-------------------------------------|----------|-----------------------------------|--------------|-------------------|----------------------|--------------|
| | จำนวน | ร้อยละ | จำนวน | ร้อยละ | จำนวน | ร้อยละ | จำนวน | ร้อยละ | จำนวน | ร้อยละ | ถือจ่าย | เบิกจ่าย | ร้อยละ |
| ๑. ยุทธศาสตร์การพัฒนาด้านโครงสร้างพื้นฐานทางเศรษฐกิจ | ๓๕ | ๑๐๐.๐๐ | ๙ | ๒๕.๗๑ | ๓ | ๘.๕๗ | ๐ | ๐ | ๒๓ | ๖๕.๗๑ | ๑๘,๑๒๒,๑๙๕ | ๑๑,๐๑๘,๗๗๐ | ๖๐.๘๐ |
| ๒. ยุทธศาสตร์การพัฒนาด้านการจัดระเบียบชุมชน/สังคม และการรักษาความสงบเรียบร้อย | ๑๑ | ๑๐๐.๐๐ | ๑๐ | ๙๐.๙๐ | ๐ | ๐ | ๐ | ๐ | ๑ | ๙.๑๐ | ๕๕๐,๐๐๐ | ๒๔,๙๐๐ | ๔.๕๓ |
| ๓. ยุทธศาสตร์การพัฒนาด้านการบริหารจัดการทรัพยากรธรรมชาติและสิ่งแวดล้อมอย่างยั่งยืน | ๕ | ๑๐๐.๐๐ | ๐ | ๐ | ๐ | ๐ | ๐ | ๐ | ๕ | ๑๐๐.๐๐ | ๑๘๐,๐๐๐ | ๑๕๐,๐๘๐.๕๐ | ๘๓.๓๘ |
| ๔. ยุทธศาสตร์การพัฒนาด้านการส่งเสริมคุณภาพชีวิต การศึกษา ศิลปะ วัฒนธรรม ประเพณี ภูมิปัญญาท้องถิ่น และเทิดทูน พิทักษ์รักษาสถาบันชาติ ศาสนา พระมหากษัตริย์ | ๓๙ | ๑๐๐.๐๐ | ๗ | ๑๗.๙๕ | ๑ | ๒.๕๖ | ๐ | ๐ | ๓๑ | ๗๙.๔๙ | ๑๐,๗๖๑,๑๕๐ | ๙,๘๔๐,๐๔๐.๖๖ | ๙๑.๔๔ |
| ๕. ยุทธศาสตร์การพัฒนาด้านการส่งเสริมการลงทุน พาณิชยกรรม การท่องเที่ยว การขนส่ง และเทคโนโลยี | - | - | - | - | - | - | - | - | - | - | - | - | - |
| ๖. ยุทธศาสตร์การพัฒนาด้านการบริหารกิจการบ้านเมืองและสังคมที่ดี | ๑๑ | ๑๐๐.๐๐ | ๓ | ๒๗.๒๗ | ๐ | ๐ | ๐ | ๐ | ๘ | ๗๒.๗๓ | ๑,๕๑๑,๗๗๐ | ๙๗๕,๗๐๗ | ๖๔.๕๔ |
| รวม | ๑๐๑ | ๑๐๐.๐๐ | ๒๙ | ๒๘.๗๑ | ๔ | ๓.๙๖ | ๐ | ๐ | ๖๘ | ๖๗.๓๓ | ๓๑,๑๒๕,๑๑๕ | ๒๒,๐๐๙,๔๙๘.๑๖ | ๗๐.๗๑ |

จำนวนโครงการตามแผนพัฒนาขององค์การบริหารส่วนตำบลเมืองใหม่ที่ตั้งจ่ายในข้อบัญญัติงบประมาณรายจ่ายประจำปี พ.ศ.๒๕๖๒ รวมโครงการกันเงินจากปีงบประมาณ พ.ศ. ๒๕๖๑ และโครงการจ่ายขาดเงินสะสม จำนวนทั้งสิ้น ๑๐๑ โครงการ

๑. ผลการดำเนินงาน จำนวนโครงการทั้งสิ้น ๑๐๑ โครงการ

- ดำเนินการแล้วเสร็จ จำนวน ๖๘ โครงการ คิดเป็นร้อยละ ๖๗.๓๓
- อยู่ระหว่างดำเนินการ จำนวน ๐ โครงการ คิดเป็นร้อยละ ๐
- ยังไม่ได้ดำเนินการ จำนวน ๔ โครงการ คิดเป็นร้อยละ ๓.๙๖
- ไม่ดำเนินการ จำนวน ๒๙ โครงการ คิดเป็นร้อยละ ๒๘.๗๑

แผนภูมิแสดงผลการดำเนินงานตามแผนพัฒนาท้องถิ่น ปี พ.ศ.๒๕๖๒

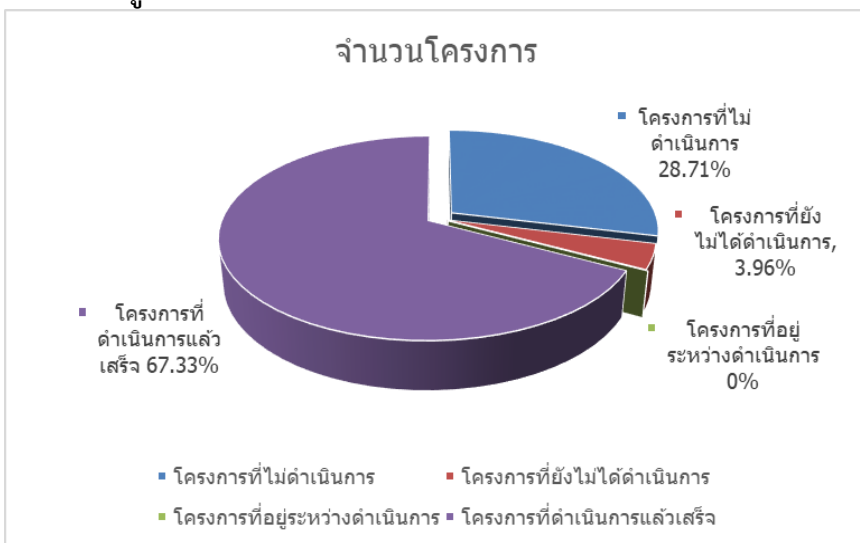

๒. ผลการเบิกจ่าย

- งบประมาณทั้งสิ้น ๓๑,๑๒๕,๑๑๕ บาท เบิกจ่าย ๒๒,๐๐๙,๔๙๘.๑๖ บาท คิดเป็นร้อยละ ๗๐.๗๑
- งบประมาณคงเหลือ ๙,๑๑๕,๖๑๖.๘๔ บาท คิดเป็นร้อยละ ๒๙.๒๙

แผนภูมิแสดงผลการเบิกจ่ายเงินงบประมาณ

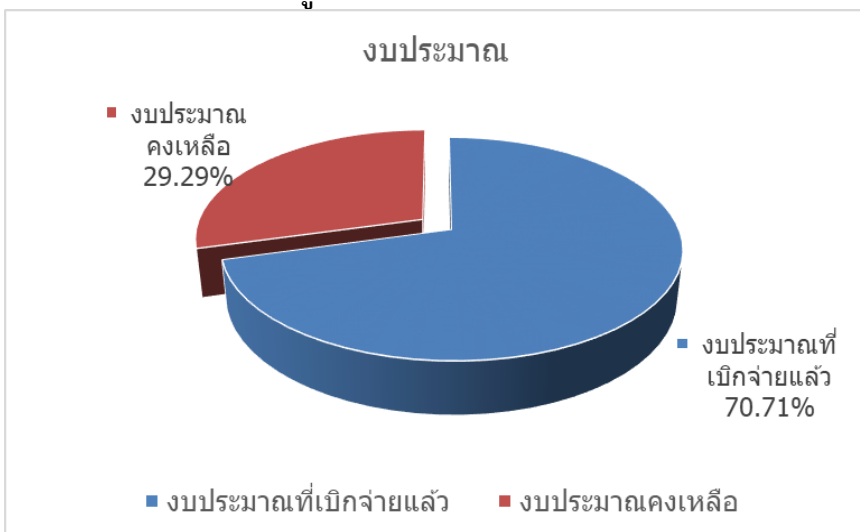

๓. การประเมินความพึงพอใจของประชาชนต่อการบริการขององค์การบริหารส่วนตำบลเมืองใหม่
ในภาพรวม

การประเมินความพึงพอใจของประชาชนผู้รับบริการประจำปี ๒๕๖๒ เป็นการประเมินความพึงพอใจของประชาชนต่อบริการขององค์การบริหารส่วนตำบลเมืองใหม่ ประจำปีงบประมาณ พ.ศ.๒๕๖๒ เก็บรวบรวมข้อมูลจากแบบประเมินความพึงพอใจ โดยวิธีสุ่มตัวอย่าง จำนวน ๔๖๗ ตัวอย่าง รายละเอียดจำแนกได้ดังนี้

ตอนที่ ๑ ข้อมูลทั่วไปของผู้ตอบแบบสอบถาม

ตารางที่ ๕ ข้อมูลทั่วไป

| ข้อมูลส่วนบุคคล | จำนวน | ร้อยละ |
|--------------------------|------------|---------------|
| ๑. เพศ | | |
| - ชาย | ๑๘๖ | ๓๙.๘๓ |
| - หญิง | ๒๘๑ | ๖๐.๑๗ |
| รวม | ๔๖๗ | ๑๐๐.๐๐ |
| ๒. อายุ | | |
| - ต่ำกว่า ๒๐ ปี | ๓๓ | ๗.๐๗ |
| - ๒๐ - ๓๐ ปี | ๓๔ | ๗.๒๘ |
| - ๓๑ - ๔๐ ปี | ๙๕ | ๒๐.๓๔ |
| - ๔๑ - ๕๐ ปี | ๑๕๓ | ๓๒.๗๖ |
| - ๕๑ - ๖๐ ปี | ๘๔ | ๑๗.๙๙ |
| - มากกว่า ๖๐ ปี | ๖๘ | ๑๔.๕๖ |
| รวม | ๔๖๗ | ๑๐๐.๐๐ |
| ๓. สถานภาพสมรส | | |
| - โสด | ๙๖ | ๒๐.๕๖ |
| - สมรส | ๓๔๑ | ๗๓.๐๒ |
| - หม้าย/หย่า/แยกกันอยู่ | ๓๐ | ๖.๔๒ |
| รวม | ๔๖๗ | ๑๐๐.๐๐ |
| ๔. การศึกษา | | |
| - ไม่ได้เรียน | ๖๗ | ๑๔.๓๕ |
| - ประถมศึกษา | ๑๙๓ | ๔๑.๓๓ |
| - มัธยมศึกษาตอนต้น | ๕๔ | ๑๑.๕๖ |
| - มัธยมศึกษาตอนปลาย | ๙๐ | ๑๙.๒๗ |
| - อนุปริญญาหรือเทียบเท่า | ๑๐ | ๒.๑๔ |
| - ปริญญาตรี | ๕๑ | ๑๐.๙๒ |
| - ปริญญาโท | ๒ | ๐.๔๓ |
| - สูงกว่าปริญญาตรี | ๐ | ๐ |
| - อื่นๆ | ๐ | ๐ |
| รวม | ๔๖๗ | ๑๐๐.๐๐ |

ตารางที่ ๕ ข้อมูลทั่วไป (ต่อ)

| ข้อมูลส่วนบุคคล | จำนวน | ร้อยละ |
|--------------------------------|------------|---------------|
| ๕. อาชีพ | | |
| - รับราชการ/รัฐวิสาหกิจ | ๕ | ๑.๐๗ |
| - ลูกจ้าง/พนักงานบริษัท | ๕๒ | ๑๑.๑๓ |
| - ผู้ประกอบการ/เจ้าของธุรกิจ | ๓๑ | ๖.๖๔ |
| - ค้าขายรายย่อย/อาชีพอิสระ | ๔๘ | ๑๐.๒๘ |
| - นักเรียน/นักศึกษา | ๕๐ | ๑๐.๗๑ |
| - รับจ้างทั่วไป | ๘๗ | ๑๘.๖๓ |
| - แม่บ้าน/พ่อบ้าน/เกษียณ | ๓๔ | ๗.๒๘ |
| - เกษตรกร (เลี้ยงสัตว์) /ประมง | ๑๙ | ๔.๐๗ |
| - ทำนา/ทำสวน/ทำไร่ | ๑๓๐ | ๒๗.๘๔ |
| - ว่างาน | ๘ | ๑.๗๑ |
| - พระภิกษุ/นักบวช | ๓ | ๐.๖๔ |
| - อื่น ๆ | ๐ | ๐ |
| รวม | ๔๖๗ | ๑๐๐.๐๐ |

จากตารางที่ ๕ ผลการประเมิน พบว่า ผู้ตอบแบบสอบถามส่วนใหญ่เป็นเพศหญิง จำนวน ๒๘๑ คน คิดเป็นร้อยละ ๖๐.๑๗ อายุระหว่าง ๔๑ - ๕๐ ปี จำนวน ๑๕๓ คน คิดเป็นร้อยละ ๓๒.๗๖ สถานภาพสมรสจำนวน ๓๔๑ คน คิดเป็นร้อยละ ๗๓.๐๒ การศึกษาระดับ ประถมศึกษา จำนวน ๑๙๓ คน คิดเป็นร้อยละ ๔๑.๓๓ และส่วนใหญ่ประกอบอาชีพทำนา/ทำสวน/ทำไร่ มากที่สุด จำนวน ๑๓๐ คน คิดเป็นร้อยละ ๒๗.๘๔

ตอนที่ ๒ ข้อมูลเบื้องต้น

ตารางที่ ๖ ข้อมูลเบื้องต้น

| ประเด็น | จำนวน | ร้อยละ |
|--|------------|---------------|
| ๑. ท่านมารับบริการที่หน่วยงานนี้บ่อยเพียงใด | | |
| - ๑ ครั้ง / เดือน | ๒๙ | ๖.๒๑ |
| - ๒ - ๓ ครั้ง / เดือน | ๓๐ | ๖.๔๒ |
| - ๑ - ๒ ครั้ง / ปี | ๑๕๘ | ๓๓.๘๓ |
| - ๓ - ๔ ครั้ง / ปี | ๑๓๐ | ๒๗.๘๔ |
| - ๕ - ๖ ครั้ง / ปี | ๘๕ | ๑๘.๒๐ |
| - มากกว่า ๖ ครั้ง / ปี | ๓๕ | ๗.๕๐ |
| รวม | ๔๖๗ | ๑๐๐.๐๐ |
| ๒. ท่านมักจะมารับบริการที่หน่วยงานนี้ในช่วงเวลาใด | | |
| - ๐๘.๓๐ - ๑๐.๐๐ น. | ๑๘๕ | ๓๙.๖๑ |
| - ๑๐.๐๑ - ๑๒.๐๐ น. | ๑๔๔ | ๓๐.๘๔ |
| - ๑๒.๐๑ - ๑๔.๐๐ น. | ๑๐๘ | ๒๓.๑๓ |
| - ๑๔.๐๑ น. - เวลาปิดทำการ | ๓๐ | ๖.๔๒ |
| รวม | ๔๖๗ | ๑๐๐.๐๐ |

ตารางที่ ๖ ข้อมูลเบื้องต้น (ต่อ)

| ประเด็น | จำนวน | ร้อยละ |
|--|------------|---------------|
| ๓. เรื่องที่มารับบริการมากที่สุด | | |
| - ชำระภาษี | ๗๗ | ๑๖.๔๙ |
| - เข้าร่วมประชุม | ๕๖ | ๑๑.๙๙ |
| - เข้าร่วมอบรม | ๑๐๐ | ๒๑.๔๒ |
| - เบี้ยยังชีพผู้สูงอายุ | ๔๒ | ๘.๙๙ |
| - เบี้ยยังชีพผู้พิการ | ๑๕ | ๓.๒๑ |
| - ลงทะเบียนเด็กแรกเกิด | ๔๐ | ๘.๕๗ |
| - ขออนุญาตงานก่อสร้าง | ๒๔ | ๕.๑๔ |
| - ภาษีสถานที่จำหน่ายอาหารและสถานที่เสิร์ฟอาหาร | ๑๑ | ๒.๓๕ |
| - ภาษีที่เป็นอันตรายต่อสุขภาพ | ๕๖ | ๑๑.๙๙ |
| - แจ้งเรื่องราวร้องทุกข์ | ๐ | ๐ |
| - บริการอินเทอร์เน็ตตำบล | ๐ | ๐ |
| - ขอสันนิษฐานวัสดุอุปกรณ์ | ๐ | ๐ |
| - สมัครเข้าเรียนศูนย์พัฒนาเด็กเล็ก อบต. | ๔๐ | ๘.๕๗ |
| - จัดทะเบียนพาณิชย์ | ๖ | ๑.๒๘ |
| - อื่นๆ โปรดระบุ | ๐ | ๐ |
| รวม | ๔๖๗ | ๑๐๐.๐๐ |

จากตารางที่ ๖ ข้อมูลเบื้องต้น ผลการประเมิน พบว่า ความถี่ของผู้มารับบริการส่วนใหญ่ ๑ - ๒ ครั้ง / ปี จำนวน ๑๕๘ คน คิดเป็นร้อยละ ๓๓.๘๓ รองลงมาคือ ๓ - ๔ ครั้ง/ปี จำนวน ๑๓๐ คน คิดเป็นร้อยละ ๒๗.๘๔ ช่วงเวลาที่ใช้บริการ ๘.๓๐ - ๑๐.๐๐ น. จำนวน ๑๘๕ คน คิดเป็นร้อยละ ๓๙.๖๑ รองลงมาคือ ๑๐.๐๑ - ๑๒.๐๐ น. จำนวน ๑๔๔ คน คิดเป็นร้อยละ ๓๐.๘๔ เป็นการเข้าร่วมอบรมมากที่สุด จำนวน ๑๐๐ คน คิดเป็นร้อยละ ๒๑.๔๒ รองลงมาคือ ชำระภาษี จำนวน ๗๗ คน คิดเป็นร้อยละ ๑๖.๔๙

ตอนที่ ๓ ประเด็นการประเมินความพึงพอใจของประชาชนผู้รับบริการประจำปี งบประมาณ พ.ศ.๒๕๖๒

มี ๓ ด้าน คือ

๑. ด้านกระบวนการ/ขั้นตอนการให้บริการ
๒. ด้านเจ้าหน้าที่/บุคลากรผู้ให้บริการ
๓. ด้านสิ่งอำนวยความสะดวก

โดยกำหนดช่วงเป็นระดับความพึงพอใจไว้ ๕ ระดับ คือ

| | | |
|-------------|------------|------------------|
| ความพึงพอใจ | น้อยที่สุด | มีคะแนนในระดับ ๑ |
| ความพึงพอใจ | น้อย | มีคะแนนในระดับ ๒ |
| ความพึงพอใจ | ปานกลาง | มีคะแนนในระดับ ๓ |
| ความพึงพอใจ | มาก | มีคะแนนในระดับ ๔ |
| ความพึงพอใจ | มากที่สุด | มีคะแนนในระดับ ๕ |

การวิเคราะห์ความพึงพอใจของประชาชนต่อบริการขององค์การบริหารส่วนตำบลเมืองใหม่ ประจำปีงบประมาณ พ.ศ.๒๕๖๒ เก็บรวบรวมข้อมูลจากแบบประเมินความพึงพอใจ โดยวิธีสุ่มตัวอย่าง จำนวน ๔๖๗ ตัวอย่าง กำหนดเป็นช่วง ดังนี้

| | | | |
|-------------|---------|----------------------|------------|
| ๑.๐๐ - ๑.๕๐ | หมายถึง | ความพึงพอใจอยู่ระดับ | น้อยที่สุด |
| ๑.๕๑ - ๒.๕๐ | หมายถึง | ความพึงพอใจอยู่ระดับ | น้อย |
| ๒.๕๑ - ๓.๕๐ | หมายถึง | ความพึงพอใจอยู่ระดับ | ปานกลาง |
| ๓.๕๑ - ๔.๕๐ | หมายถึง | ความพึงพอใจอยู่ระดับ | มาก |
| ๔.๕๑ - ๕.๐๐ | หมายถึง | ความพึงพอใจอยู่ระดับ | มากที่สุด |

ตารางที่ ๗ แสดงค่าเฉลี่ย (\bar{x}) ค่าเบี่ยงเบนมาตรฐาน (S.D) และค่าร้อยละของระดับความพึงพอใจของผู้ตอบแบบประเมินความพึงพอใจ ด้านกระบวนการ/ขั้นตอนการให้บริการ

| ข้อ | ประเด็นการประเมิน | ค่าเฉลี่ย (\bar{x}) | ค่าเบี่ยงเบนมาตรฐาน (S.D) | ร้อยละ (%) | ระดับความพึงพอใจ |
|--|--|-------------------------|---------------------------|--------------|------------------|
| ด้านกระบวนการ/ขั้นตอนการให้บริการ | | | | | |
| ๑ | ขั้นตอนการให้บริการไม่ยุ่งยากซับซ้อน และมีความคล่องตัว | ๔.๘๔ | ๐.๔๔ | ๙๖.๘๐ | มากที่สุด |
| ๒ | ความรวดเร็วในการให้บริการ | ๔.๘๑ | ๐.๔๓ | ๙๖.๒๐ | มากที่สุด |
| ๓ | ความชัดเจนในการอธิบาย ชี้แจง และแนะนำขั้นตอนในการให้บริการ | ๔.๗๘ | ๐.๕๓ | ๙๕.๖๐ | มากที่สุด |
| ๔ | ความเป็นธรรมของขั้นตอน วิธีการให้บริการ (เรียงตามลำดับก่อนหลังมีความเสมอภาคเท่าเทียมกัน) | ๔.๘๕ | ๐.๔๖ | ๙๗.๐๐ | มากที่สุด |
| ๕ | ความสะดวกที่ได้รับจากการบริการแต่ละขั้นตอน | ๔.๗๓ | ๐.๖๒ | ๙๔.๖๐ | มากที่สุด |
| ๖ | ระยะเวลาการให้บริการมีความเหมาะสมตรงต่อความต้องการของผู้รับบริการ | ๔.๗๖ | ๐.๕๒ | ๙๕.๒๐ | มากที่สุด |
| | รวมค่าเฉลี่ย | ๔.๗๙ | ๐.๔๘ | ๙๕.๘๐ | มากที่สุด |

จากตารางที่ ๗ พบว่า ระดับความพึงพอใจของผู้ตอบแบบประเมินความพึงพอใจต่อผลการดำเนินงานขององค์การบริหารส่วนตำบลเมืองใหม่ในภาพรวม ประจำปี ๒๕๖๒ ด้านกระบวนการ/ขั้นตอนการให้บริการ โดยภาพรวมอยู่ในระดับมากที่สุด ค่าเฉลี่ย (\bar{x}) = ๔.๗๙ คิดเป็นร้อยละ ๙๕.๘๐ เมื่อพิจารณาเป็นรายข้อพบว่าประเด็นการประเมินที่มีความพึงพอใจสูงสุด คือ ความเป็นธรรมของขั้นตอน วิธีการให้บริการ (เรียงตามลำดับก่อนหลังมีความเสมอภาคเท่าเทียมกัน) อยู่ในระดับมากที่สุด ค่าเฉลี่ย (\bar{x}) = ๔.๘๕ คิดเป็นร้อยละ ๙๗.๐๐ รองลงมา คือ ขั้นตอนการให้บริการไม่ยุ่งยากซับซ้อน และมีความคล่องตัว อยู่ในระดับมากที่สุด ค่าเฉลี่ย (\bar{x}) = ๔.๘๔ คิดเป็นร้อยละ ๙๖.๘๐ และประเด็นการประเมินที่มีความพึงพอใจต่ำที่สุด คือ ความสะดวกที่ได้รับจากการบริการแต่ละขั้นตอน อยู่ในระดับมากที่สุด ค่าเฉลี่ย (\bar{x}) = ๔.๗๓ คิดเป็นร้อยละ ๙๔.๖๐

ตารางที่ ๘ แสดงค่าเฉลี่ย (\bar{x}) ค่าเบี่ยงเบนมาตรฐาน (S.D) และค่าร้อยละของระดับความพึงพอใจของผู้ตอบแบบประเมินความพึงพอใจ ด้านเจ้าหน้าที่ / บุคลากรผู้ให้บริการ

| ข้อ | ประเด็นการประเมิน | ค่าเฉลี่ย (\bar{x}) | ค่า เบี่ยงเบน มาตรฐาน (S.D) | ร้อยละ (%) | ระดับ ความ พึงพอใจ |
|--|---|----------------------------|--------------------------------------|---------------|--------------------------|
| ด้านเจ้าหน้าที่ / บุคลากรผู้ให้บริการ | | | | | |
| ๑ | ความสุภาพ กิริยามารยาทของเจ้าหน้าที่ผู้ให้บริการ | ๔.๙๑ | ๐.๒๘ | ๙๘.๒๐ | มากที่สุด |
| ๒ | ความเหมาะสมในการแต่งกาย บุคลิก ลักษณะท่าทางของเจ้าหน้าที่ ผู้ให้บริการ | ๔.๘๙ | ๐.๓๑ | ๙๗.๘๐ | มากที่สุด |
| ๓ | ความเอาใจใส่ กระตือรือร้น และความพร้อมในการให้บริการของเจ้าหน้าที่ | ๔.๘๕ | ๐.๔๕ | ๙๗.๐๐ | มากที่สุด |
| ๔ | เจ้าหน้าที่มีความรู้ ความสามารถในการให้บริการ เช่น การตอบคำถามชี้แจงข้อสงสัย ให้คำแนะนำ ช่วยแก้ปัญหาได้ | ๔.๗๙ | ๐.๕๒ | ๙๕.๘๐ | มากที่สุด |
| ๕ | เจ้าหน้าที่ให้บริการต่อผู้รับบริการ โดยไม่เลือกปฏิบัติ | ๔.๗๖ | ๐.๔๘ | ๙๕.๒๐ | มากที่สุด |
| ๖ | ความซื่อสัตย์สุจริตในการปฏิบัติหน้าที่ เช่น ไม่รับสินบน ไม่หาประโยชน์ในทางมิชอบ ฯลฯ | ๔.๙๐ | ๐.๓๐ | ๙๘.๐๐ | มากที่สุด |
| | รวมค่าเฉลี่ย | ๔.๘๕ | ๐.๓๖ | ๙๗.๐๐ | มากที่สุด |

จากตารางที่ ๘ พบว่า ระดับความพึงพอใจของผู้ตอบแบบประเมินความพึงพอใจต่อผลการดำเนินงานขององค์การบริหารส่วนตำบลเมืองใหม่ในภาพรวม ประจำปี ๒๕๖๒ ด้านเจ้าหน้าที่ / บุคลากรผู้ให้บริการ โดยภาพรวมอยู่ในระดับมากที่สุด ค่าเฉลี่ย (\bar{x}) = ๔.๘๕ คิดเป็นร้อยละ ๙๗.๐๐ เมื่อพิจารณาเป็นรายข้อพบว่าประเด็นการประเมินที่มีความพึงพอใจสูงสุด คือ ความสุภาพ กิริยามารยาทของเจ้าหน้าที่ผู้ให้บริการ อยู่ในระดับมากที่สุด ค่าเฉลี่ย (\bar{x}) = ๔.๙๑ คิดเป็นร้อยละ ๙๘.๒๐ รองลงมา คือ ความซื่อสัตย์สุจริตในการปฏิบัติหน้าที่ เช่น ไม่รับสินบน ไม่หาประโยชน์ในทางมิชอบ ฯลฯ อยู่ในระดับมากที่สุด ค่าเฉลี่ย (\bar{x}) = ๔.๙๐ คิดเป็นร้อยละ ๙๘.๐๐ และประเด็นการประเมินที่มีความพึงพอใจต่ำที่สุด คือ เจ้าหน้าที่ให้บริการต่อผู้รับบริการ โดยไม่เลือกปฏิบัติ อยู่ในระดับมากที่สุด ค่าเฉลี่ย (\bar{x}) = ๔.๗๖ คิดเป็นร้อยละ ๙๕.๒๐

ตารางที่ ๙ แสดงค่าเฉลี่ย (\bar{x}) ค่าเบี่ยงเบนมาตรฐาน (S.D) และค่าร้อยละของระดับความพึงพอใจของผู้ตอบแบบประเมินความพึงพอใจ ด้านสิ่งอำนวยความสะดวก

| ข้อ | ประเด็นการประเมิน | ค่าเฉลี่ย (\bar{x}) | ค่าเบี่ยงเบน มาตรฐาน (S.D) | ร้อยละ (%) | ระดับ ความ พึงพอใจ |
|-------------------------------|--|----------------------------|----------------------------------|---------------|--------------------------|
| ด้านสิ่งอำนวยความสะดวก | | | | | |
| ๑ | สถานที่ตั้งของหน่วยงาน สะดวกในการเดินทางมารับบริการ | ๔.๘๔ | ๐.๓๗ | ๙๖.๘๐ | มากที่สุด |
| ๒ | ความเพียงพอของสิ่งอำนวยความสะดวก เช่น ที่จอดรถ ห้องน้ำ ที่นั่งคอยรับบริการ | ๔.๘๒ | ๐.๓๙ | ๙๖.๔๐ | มากที่สุด |
| ๓ | ความสะอาดของสถานที่ให้บริการโดยรวม | ๔.๖๐ | ๐.๖๖ | ๙๒.๐๐ | มากที่สุด |
| ๔ | “ความเพียงพอ” ของอุปกรณ์/เครื่องมือในการให้บริการ | ๔.๗๙ | ๐.๔๑ | ๙๕.๘๐ | มากที่สุด |
| ๕ | “คุณภาพและความทันสมัย” ของอุปกรณ์/เครื่องมือ | ๔.๘๒ | ๐.๔๘ | ๙๖.๔๐ | มากที่สุด |
| ๖ | การจัดสถานที่และอุปกรณ์ความเป็นระเบียบ สะดวกต่อการติดต่อใช้บริการ | ๔.๘๗ | ๐.๓๓ | ๙๗.๔๐ | มากที่สุด |
| ๗ | ป้าย ข้อความบอกจุดบริการ/ป้ายประชาสัมพันธ์ มีความชัดเจนและเข้าใจง่าย | ๔.๖๗ | ๐.๖๔ | ๙๓.๔๐ | มากที่สุด |
| ๘ | ความพอใจต่อสื่อประชาสัมพันธ์ / คู่มือและเอกสารให้ความรู้ | ๔.๖๓ | ๐.๔๘ | ๙๒.๖๐ | มากที่สุด |
| | รวมค่าเฉลี่ย | ๔.๗๖ | ๐.๔๓ | ๙๕.๒๐ | มากที่สุด |

จากตารางที่ ๙ พบว่า ระดับความพึงพอใจของผู้ตอบแบบประเมินความพึงพอใจต่อผลการดำเนินงานขององค์การบริหารส่วนตำบลเมืองใหม่ในภาพรวม ประจำปี ๒๕๖๒ ด้านสิ่งอำนวยความสะดวก โดยภาพรวมอยู่ในระดับมากที่สุด ค่าเฉลี่ย (\bar{x}) = ๔.๗๖ คิดเป็นร้อยละ ๙๕.๒๐ เมื่อพิจารณาเป็นรายข้อพบว่าประเด็นการประเมินที่มีความพึงพอใจสูงสุด คือ การจัดสถานที่และอุปกรณ์ความเป็นระเบียบ สะดวกต่อการติดต่อใช้บริการ อยู่ในระดับมากที่สุด ค่าเฉลี่ย (\bar{x}) = ๔.๘๗ คิดเป็นร้อยละ ๙๗.๔๐ รองลงมา คือ สถานที่ตั้งของหน่วยงาน สะดวกในการเดินทางมารับบริการ อยู่ในระดับมากที่สุด ค่าเฉลี่ย (\bar{x}) = ๔.๘๔ คิดเป็นร้อยละ ๙๖.๘๐ และประเด็นการประเมินที่มีความพึงพอใจต่ำที่สุด คือ ความสะอาดของสถานที่ให้บริการโดยรวม อยู่ในระดับมากที่สุด ค่าเฉลี่ย (\bar{x}) = ๔.๖๐ คิดเป็นร้อยละ ๙๒.๐๐

๔. การประเมินวัดคุณภาพแผนพัฒนาท้องถิ่น (พ.ศ.๒๕๖๑ - ๒๕๖๕) ขององค์การบริหารส่วนตำบลเมืองใหม่

การวัดประเมินคุณภาพแผนพัฒนาท้องถิ่น (พ.ศ.๒๕๖๑ - ๒๕๖๕) ตามหนังสือกระทรวงมหาดไทย ด่วนที่สุด ที่ มท ๐๘๑๐.๓/ว๒๙๓๑ ลงวันที่ ๑๕ พฤษภาคม ๒๕๖๒ เรื่อง แนวทางการพิจารณาการติดตามและประเมินผลแผนพัฒนาท้องถิ่น (พ.ศ.๒๕๖๑ - ๒๕๖๕) โดยกำหนดให้คณะกรรมการติดตามและประเมินผลแผนพัฒนาท้องถิ่น ดำเนินการให้คะแนนตามเกณฑ์ที่กำหนด โดยดำเนินการให้แล้วเสร็จภายใน ๖๐ วัน นับแต่วันที่ประกาศใช้งบประมาณรายจ่ายประจำปีงบประมาณ พ.ศ.๒๕๖๓ ผลการประเมิน ดังนี้

แนวทางการพิจารณาการติดตามและประเมินผลยุทธศาสตร์เพื่อความสอดคล้อง แผนพัฒนาท้องถิ่น (พ.ศ. ๒๕๖๑ - ๒๕๖๕)

ตารางคะแนนภาพรวม

| ประเด็นการพิจารณา | คะแนนเต็ม | คะแนนที่ได้ |
|--|------------|--------------|
| ๑. ข้อมูลสภาพทั่วไปและข้อมูลพื้นฐานขององค์กรปกครองส่วนท้องถิ่น | ๒๐ | ๑๘.๙๐ |
| ๒. การวิเคราะห์สถานการณ์และศักยภาพ | ๒๐ | ๑๘.๘๙ |
| ๓. ยุทธศาสตร์ประกอบด้วย | ๖๐ | ๕๖.๖๔ |
| ๓.๑ ยุทธศาสตร์ขององค์กรปกครองส่วนท้องถิ่น | (๑๐) | ๙.๐๐ |
| ๓.๒ ยุทธศาสตร์ขององค์กรปกครองส่วนท้องถิ่นในเขตจังหวัด | (๑๐) | ๙.๓๘ |
| ๓.๓ ยุทธศาสตร์จังหวัด | (๑๐) | ๙.๒๕ |
| ๓.๔ วิสัยทัศน์ | (๕) | ๕.๐๐ |
| ๓.๕ กลยุทธ์ | (๕) | ๔.๕๐ |
| ๓.๖ เป้าประสงค์ของแต่ละประเด็นกลยุทธ์ | (๕) | ๔.๗๕ |
| ๓.๗ จุดยืนทางยุทธศาสตร์ | (๕) | ๕.๐๐ |
| ๓.๘ แผนงาน | (๕) | ๔.๘๘ |
| ๓.๙ ความเชื่อมโยงของยุทธศาสตร์ในภาพรวม | (๕) | ๔.๘๘ |
| รวมคะแนน | ๑๐๐ | ๙๔.๔๓ |

แนวทางเบื้องต้นในการให้คะแนนแนวทางการพิจารณาการติดตามและประเมินผลยุทธศาสตร์
เพื่อความสอดคล้องแผนพัฒนาท้องถิ่นขององค์กรปกครองส่วนท้องถิ่น

ตารางคะแนนแยกรายข้อ

| ประเด็นการพิจารณา | รายละเอียดหลักเกณฑ์ | คะแนนเต็ม | คะแนนที่ได้ |
|--|--|-----------|---------------|
| ๑. ข้อมูลสภาพทั่วไปและข้อมูลพื้นฐานขององค์กรปกครองส่วนท้องถิ่น | ควรประกอบด้วยข้อมูลดังนี้ (๑) ข้อมูลเกี่ยวกับด้านกายภาพ เช่น ที่ตั้งของหมู่บ้าน/ชุมชน/ตำบล ลักษณะภูมิประเทศ ลักษณะภูมิอากาศ ลักษณะของที่ดิน ลักษณะของแหล่งน้ำ ลักษณะของป่าไม้ ฯลฯ ด้านการเมือง/การปกครอง เช่น เขต การปกครองการเลือกตั้ง ฯลฯ | ๒๐ (๓) | ๑๘.๙๐ ๒.๖๓ |
| | (๒) ข้อมูลเกี่ยวกับด้านการเมือง/การปกครอง เช่น เขตการปกครอง การเลือกตั้ง ฯลฯ ประชากร เช่น ข้อมูลเกี่ยวกับจำนวนประชากร และช่วงอายุและจำนวนประชากร ฯลฯ | (๒) | ๒.๐๐ |
| | (๓) ข้อมูลเกี่ยวกับสภาพทางสังคม เช่น การศึกษา สาธารณสุข อาชญากรรม ยาเสพติด การสังคมสงเคราะห์ | (๒) | ๑.๘๘ |
| | (๔) ข้อมูลเกี่ยวกับระบบบริหารพื้นฐาน เช่น การคมนาคมขนส่ง การไฟฟ้า การประปา โทรศัพท์ ฯลฯ | (๒) | ๒.๐๐ |
| | (๕) ข้อมูลเกี่ยวกับระบบเศรษฐกิจ เช่น การเกษตร การประมง การประมง การบริการ การท่องเที่ยว อุตสาหกรรม การพาณิชย์/กลุ่มอาชีพแรงงาน ฯลฯ | (๒) | ๑.๘๘ |
| | (๖) ข้อมูลเกี่ยวกับศาสนา ประเพณี วัฒนธรรม เช่น การนับถือศาสนา ประเพณี และงานประจำปี ภูมิปัญญาท้องถิ่น ภาษาถิ่น สินค้าพื้นเมือง และของที่ระลึก ฯลฯ และอื่นๆ | (๒) | ๑.๘๘ |
| | (๗) ข้อมูลเกี่ยวกับทรัพยากรธรรมชาติ เช่น น้ำ ป่าไม้ ภูเขา คุณภาพของทรัพยากรธรรมชาติ ฯลฯ | (๒) | ๑.๘๘ |
| | (๘) การสำรวจและจัดเก็บข้อมูลเพื่อการจัดทำแผนพัฒนาท้องถิ่นหรือการใช้ข้อมูล จปฐ. | (๒) | ๒.๐๐ |
| | (๙) การประชุมประชาคมท้องถิ่น รูปแบบ วิธีการ และการดำเนินการประชุมประชาคมท้องถิ่นโดยใช้กระบวนการร่วมคิด ร่วมทำ ร่วมตัดสินใจ ร่วมตรวจสอบ ร่วมรับประโยชน์ ร่วมแก้ไขปัญหา ปรีกษาหารือ แลกเปลี่ยนเรียนรู้ เพื่อแก้ไขปัญหาสำหรับการพัฒนาท้องถิ่นตามอำนาจหน้าที่ขององค์กรปกครองส่วนท้องถิ่น | (๓) | ๒.๗๕ |

| ประเด็น การพิจารณา | รายละเอียดหลักเกณฑ์ | คะแนน เต็ม | คะแนน ที่ได้ |
|---|---|-------------------|-----------------------------|
| ๒. การวิเคราะห์ สถานการณ์และ ศักยภาพ | ควรประกอบด้วยข้อมูลดังนี้ (๑) การวิเคราะห์ที่ครอบคลุมความเชื่อมโยง ความสอดคล้อง ยุทธศาสตร์จังหวัด ยุทธศาสตร์การพัฒนาขององค์กรปกครองส่วนท้องถิ่นในเขตจังหวัด ยุทธศาสตร์ขององค์กรปกครองส่วนท้องถิ่น นโยบายของผู้บริหารท้องถิ่น รวมถึงความเชื่อมโยงแผนยุทธศาสตร์ชาติ ๒๐ ปี แผนพัฒนาเศรษฐกิจและสังคมแห่งชาติ และ Thailand ๔.๐ | ๒๐ (๕) | ๑๘.๘๙ ๔.๕๐ |
| | (๒) การวิเคราะห์การใช้ผังเมืองรวมหรือผังเมืองเฉพาะและการบังคับใช้ผลของการบังคับใช้ สภาพการณ์ที่เกิดขึ้นต่อการพัฒนาท้องถิ่น | (๓) | ๒.๘๘ |
| | (๓) การวิเคราะห์ทางสังคม เช่น ด้านแรงงาน การศึกษา สาธารณสุข ความยากจน อาชญากรรม ปัญหาเสพติด เทคโนโลยี จาริต ประเพณี วัฒนธรรม ภูมิปัญญาท้องถิ่น เป็นต้น | (๓) | ๓.๐๐ |
| | (๔) การวิเคราะห์ทางเศรษฐกิจ ข้อมูลด้านรายได้ครัวเรือน การส่งเสริมอาชีพ กลุ่มอาชีพ กลุ่มทางสังคม การพัฒนาอาชีพและกลุ่มต่างๆ สภาพทางเศรษฐกิจและความเป็นอยู่ทั่วไป เป็นต้น | (๓) | ๒.๘๘ |
| | (๕) การวิเคราะห์สิ่งแวดล้อม พื้นที่สีเขียว ธรรมชาติต่างๆ ทางภูมิศาสตร์ กระบวนการหรือสิ่งที่เกิดขึ้น การประติษฐ์ที่มีผลต่อสิ่งแวดล้อมและการพัฒนา | (๓) | ๒.๘๘ |
| | (๖) ผลการวิเคราะห์ศักยภาพเพื่อประเมินสถานการณ์การพัฒนาในปัจจุบัน และโอกาสการพัฒนาในอนาคตของท้องถิ่น ด้วยเทคนิค SWOT Analysis ที่อาจส่งผลต่อการดำเนินงานได้แก่ S-Strength (จุดแข็ง) W-Weakness (จุดอ่อน) O-Opportunity (โอกาส) และ T-Threat (อุปสรรค) | (๓) | ๒.๗๕ |
| ๓. ยุทธศาสตร์ ๓.๑ ยุทธศาสตร์ของ องค์กรปกครองส่วน ท้องถิ่น ๓.๒ ยุทธศาสตร์ของ องค์กรปกครองส่วน ท้องถิ่นในเขตจังหวัด ๓.๓ ยุทธศาสตร์ จังหวัด | ควรประกอบด้วยข้อมูลดังนี้ สอดคล้องกับสภาพสังคม เศรษฐกิจ สิ่งแวดล้อมของท้องถิ่น ประเด็นปัญหาการพัฒนาและแนวทางการพัฒนาที่สอดคล้องกับยุทธศาสตร์ขององค์กรปกครองส่วนท้องถิ่น และเชื่อมโยงหลักพระราชบัญญัติแผนยุทธศาสตร์ชาติ ๒๐ ปี แผนพัฒนาเศรษฐกิจและสังคมแห่งชาติ และ Thailand ๔.๐ | ๒๐ (๑๐) | ๕๖.๖๔ ๙.๐๐ |
| | สอดคล้องและเชื่อมโยงกับสภาพสังคม เศรษฐกิจ สิ่งแวดล้อมของท้องถิ่น และยุทธศาสตร์จังหวัด และเชื่อมโยงหลักพระราชบัญญัติแผนยุทธศาสตร์ชาติ ๒๐ ปี แผนพัฒนาเศรษฐกิจและสังคมแห่งชาติ และ Thailand ๔.๐ | (๑๐) | ๙.๓๘ |
| | สอดคล้องกับแผนพัฒนากลุ่มจังหวัด ยุทธศาสตร์พัฒนาภาค แผนพัฒนาเศรษฐกิจและสังคมแห่งชาติ แผนการบริหารราชการแผ่นดิน นโยบาย/ยุทธศาสตร์ คสช. และนโยบายรัฐบาล หลักพระราชบัญญัติแผนยุทธศาสตร์ชาติ ๒๐ ปี และ Thailand ๔.๐ | (๑๐) | ๙.๒๕ |

| ประเด็นการพิจารณา | รายละเอียดหลักเกณฑ์ | คะแนนเต็ม | คะแนนที่ได้ |
|--|--|------------|--------------|
| ๓.๔ วิสัยทัศน์ | วิสัยทัศน์ ซึ่งมีลักษณะแสดงสถานภาพที่องค์กรปกครองส่วนท้องถิ่นต้องการจะเป็นหรือบรรลุถึงอนาคตอย่างชัดเจน สอดคล้องกับโอกาสและศักยภาพที่เป็นลักษณะเฉพาะขององค์กรปกครองส่วนท้องถิ่นและสัมพันธ์กับโครงการพัฒนาท้องถิ่น | (๕) | ๕.๐๐ |
| ๓.๕ กลยุทธ์ | แสดงให้เห็นช่องทาง วิธีการ ภารกิจหรือสิ่งที่ต้องทำตามอำนาจหน้าที่ขององค์กรปกครองส่วนท้องถิ่นที่จะนำไปสู่การบรรลุวิสัยทัศน์ หรือแสดงให้เห็นถึงความชัดเจนในสิ่งที่จะดำเนินการให้บรรลุวิสัยทัศน์นั้น | (๕) | ๔.๕๐ |
| ๓.๖ เป้าประสงค์ของแต่ละประเด็นกลยุทธ์ | เป้าประสงค์ของแต่ละประเด็นกลยุทธ์มีความสอดคล้องและสนับสนุนต่อกิจกรรมที่จะเกิดขึ้น มุ่งหมายสิ่งหนึ่งสิ่งใดที่ชัดเจน | (๕) | ๔.๗๕ |
| ๓.๗ จุดยืนทางยุทธศาสตร์ (Positioning) | ความมุ่งมั่นอันแน่วแน่ในการวางแผนพัฒนาท้องถิ่น เพื่อให้บรรลุวิสัยทัศน์ขององค์กรปกครองส่วนท้องถิ่น ซึ่งเกิดจากศักยภาพของพื้นที่จริง ที่จะนำไปสู่ผลสำเร็จทางยุทธศาสตร์ | (๕) | ๕.๐๐ |
| ๓.๘ แผนงาน | แผนงานหรือจุดมุ่งหมายเพื่อการพัฒนาในอนาคต กำหนดจุดมุ่งหมายในเรื่องใดเรื่องหนึ่งหรือแผนงานที่เกิดจากเป้าประสงค์ ตัวชี้วัด ค่าเป้าหมาย กลยุทธ์ จุดยืนทางยุทธศาสตร์ขององค์กรปกครองส่วนท้องถิ่นที่มีความชัดเจน นำไปสู่การทำโครงการพัฒนาท้องถิ่นในแผนพัฒนาท้องถิ่น โดยระบุแผนงานและความเชื่อมโยงดังกล่าว | (๕) | ๔.๘๘ |
| ๓.๙ ความเชื่อมโยงของยุทธศาสตร์ในภาพรวม | ความเชื่อมโยงองค์รวมที่นำไปสู่การพัฒนาท้องถิ่นที่เกิดผลผลิต/โครงการจากแผนยุทธศาสตร์ชาติ ๒๐ ปี แผนพัฒนาเศรษฐกิจและสังคมแห่งชาติ ฉบับที่ ๑๒ Thailand ๔.๐ แผนพัฒนาภาค/แผนพัฒนากลุ่มจังหวัด /แผนพัฒนาจังหวัดยุทธศาสตร์การพัฒนาขององค์กรปกครองส่วนท้องถิ่นในเขตจังหวัด และยุทธศาสตร์ขององค์กรปกครองส่วนท้องถิ่น | (๕) | ๔.๘๘ |
| รวมคะแนน | | ๑๐๐ | ๙๔.๔๓ |

แนวทางการพิจารณาการติดตามและประเมินผลโครงการ

เพื่อความสอดคล้องแผนพัฒนาท้องถิ่น (พ.ศ. ๒๕๖๑ - ๒๕๖๕) ขององค์การบริหารส่วนตำบลเมืองใหม่

ตารางคะแนนภาพรวม

| ประเด็นการพิจารณา | คะแนนเต็ม | คะแนนที่ได้ |
|--|------------|--------------|
| ๑. การสรุปสถานการณ์การพิจารณา | ๑๐ | ๙.๑๓ |
| ๒. การประเมินผลการนำแผนพัฒนาท้องถิ่นไปปฏิบัติในเชิงปริมาณ | ๑๐ | ๙.๑๓ |
| ๓. การประเมินผลการนำแผนพัฒนาท้องถิ่นไปปฏิบัติในเชิงคุณภาพ | ๑๐ | ๙.๒๕ |
| ๔. แผนงานและยุทธศาสตร์การพิจารณา | ๑๐ | ๘.๘๘ |
| ๕. โครงการพัฒนา ประกอบด้วย | ๖๐ | ๕๕.๒๘ |
| ๕.๑ ความชัดเจนของชื่อโครงการ | (๕) | ๔.๕๐ |
| ๕.๒ กำหนดวัตถุประสงค์สอดคล้องกับโครงการ | (๕) | ๔.๗๕ |
| ๕.๓ เป้าหมาย (ผลผลิตของโครงการ) มีความชัดเจนนำไปสู่การตั้งงบประมาณได้ถูกต้อง | (๕) | ๔.๖๓ |
| ๕.๔ โครงการมีความสอดคล้องกับแผนยุทธศาสตร์ชาติ ๒๐ ปี | (๕) | ๔.๖๓ |
| ๕.๕ เป้าหมาย (ผลผลิตของโครงการ) มีความสอดคล้องกับแผนพัฒนาเศรษฐกิจและสังคมแห่งชาติ ฉบับที่ ๑๒ | (๕) | ๔.๖๓ |
| ๕.๖ โครงการมีความสอดคล้องกับ Thailand ๔.๐ | (๕) | ๔.๓๘ |
| ๕.๗ โครงการสอดคล้องกับยุทธศาสตร์จังหวัด | (๕) | ๔.๕๐ |
| ๕.๘ โครงการแก้ไขปัญหาความยากจนหรือการเสริมสร้างให้ประเทศชาติมั่นคง มั่งคั่ง ยั่งยืน ภายใต้หลักปรัชญา | (๕) | ๔.๗๕ |
| ๕.๙ งบประมาณ มีความสอดคล้องกับเป้าหมาย (ผลผลิตของโครงการ) | (๕) | ๔.๗๕ |
| ๕.๑๐ มีการประมาณการราคาถูกต้องตามหลักวิธีการงบประมาณ | (๕) | ๔.๗๕ |
| ๕.๑๑ มีการกำหนดตัวชี้วัด (KPI) และสอดคล้องกับวัตถุประสงค์และผลที่คาดว่าจะได้รับ | (๕) | ๔.๓๘ |
| ๕.๑๒ ผลที่คาดว่าจะได้รับ สอดคล้องกับวัตถุประสงค์ | (๕) | ๔.๖๓ |
| รวมคะแนน | ๑๐๐ | ๙๑.๖๗ |

แนวทางเบื้องต้นในการให้คะแนนแนวทางการพิจารณาการติดตามและประเมินผลโครงการ
เพื่อความสอดคล้องแผนพัฒนาท้องถิ่น (พ.ศ. ๒๕๖๑ - ๒๕๖๕) ขององค์การบริหารส่วนตำบลเมืองใหม่

ตารางคะแนนแยกรายชื่อ

| ประเด็น การพิจารณา | รายละเอียดหลักเกณฑ์ | คะแนน เต็ม | คะแนน ที่ได้ |
|---|--|---------------|-----------------|
| ๑. การสรุป สถานการณ์การ พัฒนา | เป็นการวิเคราะห์กรอบการจัดทำยุทธศาสตร์ขององค์กรปกครองส่วน ท้องถิ่น (ใช้การวิเคราะห์ SWOT Analysis/Demand (Demand Analysis)/Global Demand และ Trend ปัจจัยและสถานการณ์การ เปลี่ยนแปลงที่มีผลต่อการพัฒนา อย่างน้อยต้องประกอบด้วย วิเคราะห์ศักยภาพด้านเศรษฐกิจ, ด้านสังคม, ด้านทรัพยากรธรรมชาติและสิ่งแวดล้อม) | ๑๐ | ๙.๑๓ |
| ๒. การ ประเมินผลการ นำแผนพัฒนา ท้องถิ่นไป ปฏิบัติในเชิง ปริมาณ | ๑) การควบคุมที่มีตัวเลขต่างๆ เพื่อนำมาใช้วัดผลในเชิงปริมาณ เช่น การ วัดจำนวนโครงการ กิจกรรม งานต่างๆ ก็คือผลผลิตนั้นเองว่าเป็นไป ตามที่ตั้งเป้าหมายเอาไว้หรือไม่จำนวนที่ดำเนินการจริงตามที่ได้กำหนด ไว้เท่าไร จำนวนที่ไม่สามารถดำเนินการได้มีจำนวนเท่าไร สามารถ อธิบายได้ตามหลักประสิทธิภาพ (Efficiency) ของการพัฒนาท้องถิ่นตาม อำนาจหน้าที่ที่ได้กำหนดไว้ ๒) วิเคราะห์ผลกระทบ/สิ่งที่กระทบ (Impact) โครงการที่ดำเนินการใน เชิงปริมาณ (Qualitative) | ๑๐ | ๙.๑๓ |
| ๓. การ ประเมินผลการ นำแผนพัฒนา ท้องถิ่นไป ปฏิบัติในเชิง คุณภาพ | ๑) การประเมินประสิทธิภาพของแผนพัฒนาในเชิงคุณภาพคือการนำเอา เทคนิคฯ มาใช้เพื่อวัดค่าภารกิจ โครงการ กิจกรรม งานต่างๆ ที่ ดำเนินการในพื้นที่นั้นๆ ตรงต่อความต้องการของประชาชนหรือไม่และ เป็นไปตามอำนาจหน้าที่หรือไม่ ประชาชนพึงพอใจหรือไม่ สิ่งของ วัสดุ ครุภัณฑ์ การดำเนินการต่างๆ มีสภาพหรือลักษณะถูกต้อง คงทน ถาวร สามารถใช้การได้ตามวัตถุประสงค์หรือไม่ ซึ่งเป็นไปตามหลักประสิทธิผล (Effectiveness) ผลการปฏิบัติราชการตามที่บรรลุวัตถุประสงค์ และ เป้าหมายของแผนปฏิบัติราชการตามที่ได้รับงบประมาณมาดำเนินการ รวมถึงสามารถเทียบเคียงกับส่วนราชการหรือหน่วยงาน ๒) วิเคราะห์ผลกระทบ/สิ่งที่กระทบ (Impact) โครงการที่ดำเนินการใน เชิงคุณภาพ (Qualitative) | ๑๐ | ๙.๒๕ |
| ๔. แผนงานและ ยุทธศาสตร์การ พัฒนา | ๑) วิเคราะห์แผนงาน งาน ที่เกิดจากด้านต่างๆ มีความสอดคล้องกับ ยุทธศาสตร์ขององค์กรปกครองส่วนท้องถิ่นในมิติต่างๆ จนนำไปสู่การจัดทำ โครงการพัฒนาท้องถิ่นโดยใช้ SWOT Analysis/Demand (Demand Analysis)/Global Demand/Trend หรือหลักการบูรณาการ (Integration) กับองค์กรปกครองส่วนท้องถิ่นที่มีพื้นที่ติดต่อกัน ๒) วิเคราะห์แผนงาน งาน ที่เกิดจากด้านต่างๆ ที่สอดคล้องกับการแก้ไข ปัญหาความยากจน หลักปรัชญา | ๑๐ | ๘.๘๘ |

| ประเด็น การพิจารณา | รายละเอียดหลักเกณฑ์ | คะแนน เพิ่มเติม | คะแนน ที่ได้ |
|--|---|--------------------------|------------------------------|
| <p>๕. โครงการพัฒนา</p> <p>๕.๑ ความชัดเจน ของชื่อโครงการ</p> | <p>ควรประกอบด้วยข้อมูลดังนี้</p> <p>เป็นโครงการที่มีวัตถุประสงค์สนองต่อยุทธศาสตร์การพัฒนาขององค์กร ปกครองส่วนท้องถิ่นและดำเนินการเพื่อให้การพัฒนาบรรลุตาม วิสัยทัศน์ขององค์กรปกครองส่วนท้องถิ่นที่กำหนดไว้ ชื่อโครงการมี ความชัดเจน มุ่งไปเรื่องใดเรื่องหนึ่ง อ่านแล้วเข้าใจได้ว่าจะพัฒนาอะไร ในอนาคต</p> | <p>๖๐ (๕)</p> | <p>๕๕.๒๔ ๔.๕๐</p> |
| <p>๕.๒ กำหนด วัตถุประสงค์ สอดคล้องกับ โครงการ</p> | <p>มีวัตถุประสงค์ชัดเจน (clear objective) โครงการต้องกำหนด วัตถุประสงค์สอดคล้องกับความเป็นมาของโครงการ สอดคล้องกับ หลักการและเหตุผล วิธีการดำเนินงานต้องสอดคล้องกับวัตถุประสงค์ มีความเป็นไปได้ชัดเจน มีลักษณะเฉพาะเจาะจง</p> | <p>(๕)</p> | <p>๔.๗๕</p> |
| <p>๕.๓ เป้าหมาย (ผลผลิตของ โครงการ) มีความ ชัดเจนนำไปสู่การตั้ง งบประมาณได้ ถูกต้อง</p> | <p>สภาพที่อยากให้เกิดขึ้นในอนาคตเป็นทิศทางที่ต้องไปให้ถึงเป้าหมายต้อง ชัดเจน สามารถระบุจำนวนเท่าไร กลุ่มเป้าหมายคืออะไร มีผลผลิต อย่างไร กลุ่มเป้าหมาย พื้นที่ดำเนินงาน และระยะเวลาดำเนินงาน อธิบายให้ชัดเจนว่าโครงการนี้จะทำที่ไหน เริ่มต้นในช่วงเวลาใดและจบ ลงเมื่อไร ใครคือกลุ่มเป้าหมายของโครงการ หากกลุ่มเป้าหมายมีหลาย กลุ่ม ให้บอกชัดเจนไปว่าใครคือกลุ่มเป้าหมายหลัก ใครคือ กลุ่มเป้าหมายรอง</p> | <p>(๕)</p> | <p>๔.๖๓</p> |
| <p>๕.๔ โครงการมีความ สอดคล้องกับแผน ยุทธศาสตร์ ๒๐ ปี</p> | <p>โครงการสอดคล้องกับ (๑) ความมั่นคง (๒) การสร้างความสามารถใน การแข่งขัน (๓) การพัฒนาเสริมสร้างศักยภาพคน (๔) การสร้างโอกาส ความเสมอภาคและเท่าเทียมกันทางสังคม (๕) การสร้างการเติบโตบน คุณภาพชีวิตที่เป็นมิตรต่อสิ่งแวดล้อม (๖) การปรับสมดุลและพัฒนา ระบบการบริหารจัดการภาครัฐ เพื่อให้เกิดความมั่นคง มั่งคั่ง ยั่งยืน</p> | <p>(๕)</p> | <p>๔.๖๓</p> |
| <p>๕.๕ เป้าหมาย (ผลผลิตของ โครงการ) มีความ สอดคล้องกับ แผนพัฒนาเศรษฐกิจ และสังคมแห่งชาติ</p> | <p>โครงการมีความสอดคล้องแผนพัฒนาเศรษฐกิจและสังคมแห่งชาติฉบับ ที่ ๑๒ โดย (๑) ยึดหลักปรัชญาเศรษฐกิจพอเพียง (๒) ยึดคนเป็น ศูนย์กลางพัฒนา (๓) ยึดวิสัยทัศน์ภายใต้ยุทธศาสตร์ชาติ ๒๐ ปี (๔) ยึด เป้าหมายอนาคตประเทศไทย ๒๕๗๙ (๕) ยึดหลักการนำไปสู่ปฏิบัติให้ เกิดผลสัมฤทธิ์อย่างจริงจังใน ๕ ปีที่ต่อยอดไปสู่ผลสัมฤทธิ์ที่เป็น เป้าหมายระยะยาว ภายใต้แนวทางการพัฒนา (๑) การยกระดับ ศักยภาพการแข่งขันและการหลุดพ้นกับดักรายได้ปานกลางสู่รายได้สูง (๒) การพัฒนาศักยภาพคนตามช่วงวัยและการปฏิรูประบบเพื่อสร้าง สังคมสูงวัยอย่างมีคุณภาพ (๓) การลดความเหลื่อมล้ำทางสังคม (๔) การ รองรับการเชื่อมโยงภูมิภาคและความเป็นเมือง (๕) การสร้างความ เจริญเติบโตทางเศรษฐกิจและสังคมอย่างเป็นมิตรกับสิ่งแวดล้อม (๖) การบริหารราชการแผ่นดินที่มีประสิทธิภาพ</p> | <p>(๕)</p> | <p>๔.๖๓</p> |

| ประเด็น การพิจารณา | รายละเอียดหลักเกณฑ์ | คะแนน เต็ม | คะแนน ที่ได้ |
|---|--|---------------|-----------------|
| ๕.๖ โครงการมีความ สอดคล้องกับ Thailand ๔.๐ | โครงการมีลักษณะหรือสอดคล้องกับการปรับเปลี่ยนโครงสร้างเศรษฐกิจ ไปสู่ Value-Based Economy หรือเศรษฐกิจที่ขับเคลื่อนด้วยนวัตกรรม ทำน้อย ได้มาก เช่น (๑) เปลี่ยนจากการผลิตสินค้า โภคภัณฑ์ไปสู่สินค้า เชิงนวัตกรรม (๒) เปลี่ยนจากการขับเคลื่อนประเทศด้วย ภาคอุตสาหกรรม ไปสู่การขับเคลื่อนด้วยเทคโนโลยี ความคิดสร้างสรรค์ และนวัตกรรม (๓) เปลี่ยนจากการเน้นภาคการผลิตสินค้าไปสู่การเน้น ภาคบริการมากขึ้น รวมถึงโครงการที่เติมเต็มด้วยวิทยาการ ความคิด สร้างสรรค์ นวัตกรรม วิทยาศาสตร์ เทคโนโลยี และการวิจัยและพัฒนา แล้วต่อยอดความได้เปรียบเชิงเปรียบเทียบ เช่น ด้านการเกษตร เทคโนโลยีชีวภาพ สาธารณสุข วัฒนธรรม ฯลฯ | (๕) | ๔.๓๘ |
| ๕.๗ โครงการ สอดคล้องกับ ยุทธศาสตร์จังหวัด | โครงการพัฒนาท้องถิ่นมีความสอดคล้องกับห้วงระยะเวลาของ แผนพัฒนาจังหวัดที่ได้กำหนดขึ้น เพื่อขับเคลื่อนการพัฒนาท้องถิ่น เสมือนหนึ่งการขับเคลื่อนการพัฒนาจังหวัด ซึ่งไม่สามารถแยกส่วนใด ส่วนหนึ่งออกจากกันได้นอกจากนี้โครงการพัฒนาท้องถิ่นต้องเป็น โครงการเชื่อมต่อหรือเดินทางไปด้วยกันกับยุทธศาสตร์จังหวัดที่ได้กำหนด ขึ้นเป็นปัจจุบัน | (๕) | ๔.๕๐ |
| ๕.๘ โครงการแก้ไข ปัญหาความยากจน หรือการเสริมสร้างให้ ประเทศชาติมั่นคง มั่งคั่ง ยั่งยืน ภายใต้ หลักประชารัฐ | เป็นโครงการที่ดำเนินการภายใต้พื้นฐานความพอเพียงที่ประชาชน ดำเนินการเองหรือร่วมดำเนินการ เป็นโครงการต่อยอดและขยายได้ เป็น โครงการที่ประชาชนต้องการเพื่อให้เกิดความยั่งยืน ซึ่งมีลักษณะที่จะให้ ท้องถิ่นมีความมั่นคง มั่งคั่ง ยั่งยืน เป็นท้องถิ่นที่พัฒนาแล้วด้วยการ พัฒนาปรัชญาเศรษฐกิจพอเพียง | (๕) | ๔.๗๕ |
| ๕.๙ งบประมาณมี ความสอดคล้องกับ เป้าหมาย(ผลผลิต ของโครงการ) | งบประมาณโครงการพัฒนาจะต้องคำนึงถึงหลักสำคัญ ๕ ประการในการ จัดทำโครงการได้แก่ (๑) ความประหยัด (Economy) (๒) ความมี ประสิทธิภาพ (Efficiency) (๓) ความมีประสิทธิภาพ (Effectiveness) (๔) ความยุติธรรม (Equity) (๕) ความโปร่งใส (Transparency) | (๕) | ๔.๗๕ |
| ๕.๑๐ มีการประมาณ การราคาถูกต้องตาม หลักวิธีการ งบประมาณ | การประมาณราคาเพื่อการพัฒนาต้องให้สอดคล้องกับโครงการถูกต้อง ตามหลักวิชาการทางช่าง หลักของราคากลาง ราคากลางท้องถิ่น มีความ โปร่งใสในการกำหนดราคาและตรวจสอบในเชิงประจักษ์ | (๕) | ๔.๗๕ |

| ประเด็น การพิจารณา | รายละเอียดหลักเกณฑ์ | คะแนน เต็ม | คะแนน ที่ได้ |
|---|---|---------------|-----------------|
| ๕.๑๑ มีการกำหนด ตัวชี้วัด (KPI) และ สอดคล้องกับ วัตถุประสงค์และผลที่ คาดว่าจะได้รับ | มีการกำหนดตัวชี้วัดผลงาน (Key Performance Indicator : KPI) ที่ สามารถวัดได้ (measurable) ใช้บอกประสิทธิผล (effectiveness) ใช้บอกประสิทธิภาพ (efficiency) ได้ เช่น การกำหนดความพึงพอใจ การกำหนดร้อยละ การกำหนดอันเกิดจากผลของวัตถุประสงค์ที่เกิดที่สิ่งที่ได้รับ (การคาดการณ์ คาดว่าจะได้รับ) | (๕) | ๔.๓๘ |
| ๕.๑๒ ผลที่คาดว่าจะ ได้รับสอดคล้องกับ วัตถุประสงค์ | ผลที่ได้รับเป็นสิ่งที่เกิดขึ้นได้จริงจากการดำเนินการตามโครงการพัฒนาซึ่งสอดคล้องกับวัตถุประสงค์ที่ตั้งไว้ การได้ผลหรือผลที่เกิดขึ้นจะต้องเท่ากับวัตถุประสงค์หรือมากกว่าวัตถุประสงค์ ซึ่งการเขียนวัตถุประสงค์ควรคำนึงถึง (๑) มีความเป็นไปได้และมีความเฉพาะเจาะจง ในการดำเนินงานตามโครงการ (๒) วัดและประเมินผลดับของความสำเร็จได้ (๓) ระบุสิ่งที่ต้องการดำเนินงานอย่างชัดเจนและเฉพาะเจาะจงมากที่สุดและสามารถปฏิบัติได้ (๔) เป็นเหตุเป็นผล สอดคล้องกับความเป็นจริง (๕) ส่งผลต่อการบ่งบอกเวลาได้ | (๕) | ๔.๖๓ |
| รวมคะแนน | | ๑๐๐ | ๙๑.๖๗ |

บทที่ ๔

สรุปผลการประเมินแผนพัฒนา
องค์การบริหารส่วนตำบลเมืองใหม่
ประจำปี ๒๕๖๒

บทที่ ๔
สรุปผลการประเมินแผนพัฒนาองค์การบริหารส่วนตำบลเมืองใหม่
ประจำปี ๒๕๖๒

ผลการติดตามและประเมินผลแผนพัฒนาองค์การบริหารส่วนตำบลเมืองใหม่ ประจำปี ๒๕๖๒ ซึ่งเป็นการติดตามและประเมินผลความสอดคล้องของยุทธศาสตร์การพัฒนา และความก้าวหน้าของโครงการ/กิจกรรมที่กำหนดไว้ตามแผนพัฒนาโดยการประเมินตนเอง สรุปผล ดังนี้

๑. ผลการติดตามความสอดคล้องของยุทธศาสตร์การพัฒนาขององค์การบริหารส่วนตำบลเมืองใหม่ จำแนกได้ ดังนี้

๑.๑ โครงการและงบประมาณที่ระบุไว้ในแผนพัฒนาท้องถิ่น (พ.ศ.๒๕๖๑-๒๕๖๕) องค์การบริหารส่วนตำบลเมืองใหม่ มีจำนวนทั้งสิ้น ๘๙๓ โครงการงบประมาณ ๑๐๓,๙๖๑,๙๒๓ บาท ประกอบด้วย

ยุทธศาสตร์ที่ ๑ ยุทธศาสตร์การพัฒนาด้านโครงสร้างพื้นฐานทางเศรษฐกิจ จำนวน ๑๑๐ โครงการ คิดเป็นร้อยละ ๑๒.๓๒ ของโครงการทั้งหมด และ งบประมาณ ๔๒,๔๑๘,๓๒๓ บาท คิดเป็นร้อยละ ๔๐.๘๐ ของงบประมาณทั้งหมด

ยุทธศาสตร์ที่ ๒ ยุทธศาสตร์การพัฒนาด้านการจัดระเบียบชุมชน/สังคม และการรักษาความสงบเรียบร้อย จำนวน ๑๔๘ โครงการ คิดเป็นร้อยละ ๑๖.๕๗ ของโครงการทั้งหมด และ งบประมาณ ๖,๓๔๕,๐๐๐ บาท คิดเป็นร้อยละ ๖.๑๐ ของงบประมาณทั้งหมด

ยุทธศาสตร์ที่ ๓ ยุทธศาสตร์การพัฒนาด้านการบริหารจัดการทรัพยากรธรรมชาติและสิ่งแวดล้อมอย่างยั่งยืน จำนวน ๖๐ โครงการ คิดเป็นร้อยละ ๖.๗๒ ของโครงการทั้งหมด และงบประมาณ ๒,๔๕๐,๐๐๐ บาท คิดเป็นร้อยละ ๒.๓๖ ของงบประมาณทั้งหมด

ยุทธศาสตร์ที่ ๔ ยุทธศาสตร์การพัฒนาด้านการส่งเสริมคุณภาพชีวิต การศึกษา ศิลปะ วัฒนธรรม ประเพณี ภูมิปัญญาท้องถิ่นและเทิดทูน พิทักษ์รักษาสถาบันชาติ ศาสนา พระมหากษัตริย์ จำนวน ๔๑๕ โครงการ คิดเป็นร้อยละ ๔๖.๔๗ ของโครงการทั้งหมด และงบประมาณ ๔๐,๖๓๙,๖๐๐ บาท คิดเป็นร้อยละ ๓๙.๑๐ ของงบประมาณทั้งหมด

ยุทธศาสตร์ที่ ๕ ยุทธศาสตร์การพัฒนาด้านการส่งเสริมการลงทุน พาณิชยกรรม การท่องเที่ยว การขนส่ง และเทคโนโลยี จำนวน ๔๒ โครงการ คิดเป็นร้อยละ ๔.๗๐ ของโครงการทั้งหมด และงบประมาณ ๑,๓๘๐,๐๐๐ บาท คิดเป็นร้อยละ ๑.๓๑ ของงบประมาณทั้งหมด

ยุทธศาสตร์ที่ ๖ ยุทธศาสตร์การพัฒนาด้านการบริหารกิจการบ้านเมืองและสังคมที่ดี จำนวน ๑๑๘ โครงการ คิดเป็นร้อยละ ๑๓.๒๒ ของโครงการทั้งหมด และงบประมาณ ๑๐,๓๒๙,๐๐๐ บาท คิดเป็นร้อยละ ๙.๙๓ ของงบประมาณทั้งหมด

๑.๒ จำนวนโครงการและงบประมาณตามแผนยุทธศาสตร์การพัฒนาขององค์การบริหารส่วนตำบลเมืองใหม่ที่สอดคล้องแผนยุทธศาสตร์การพัฒนาจังหวัดฉะเชิงเทรา

จำนวนโครงการและงบประมาณตามแผนยุทธศาสตร์การพัฒนาขององค์การบริหารส่วนตำบลเมืองใหม่ จำนวน ๘๙๓ โครงการ งบประมาณทั้งสิ้น ๑๐๓,๙๖๑,๙๒๓ บาท คิดเป็นร้อยละ ๑๐๐.๐๐ มีความสอดคล้องกับยุทธศาสตร์การพัฒนาจังหวัดฉะเชิงเทรา

๒. ผลการติดตามความก้าวหน้ายุทธศาสตร์การพัฒนาขององค์การบริหารส่วนตำบลเมืองใหม่ เป็น การติดตามความก้าวหน้าโครงการ/กิจกรรมที่บรรจุในแผนพัฒนาท้องถิ่น (พ.ศ.๒๕๖๑-๒๕๖๕) ที่นำไปสู่ภาคปฏิบัติ (ดำเนินการจริง) ในปี ๒๕๖๒ สรุปได้ ดังนี้

๒.๑ ยุทธศาสตร์และโครงการประจำปีงบประมาณ พ.ศ.๒๕๖๒

จำนวนโครงการที่ได้ปฏิบัติ (บรรจุในข้อบัญญัติงบประมาณรายจ่ายประจำปีงบประมาณ พ.ศ.๒๕๖๒) จำนวน ๑๐๑ โครงการ จากจำนวนโครงการที่ปรากฏในแผน (ระบุจะดำเนินการในปีงบประมาณ พ.ศ. ๒๕๖๒) จำนวน ๑๘๙ โครงการ คิดเป็นร้อยละ ๕๓.๔๔ ดังนี้

ยุทธศาสตร์ที่ ๑ ยุทธศาสตร์การพัฒนาด้านโครงสร้างพื้นฐานทางเศรษฐกิจ โครงการที่สู่ ภาคปฏิบัติ ๓๕ โครงการ คิดเป็นร้อยละ ๑๓๔.๖๒ ของจำนวนทั้งสิ้น ๒๖ โครงการ

ยุทธศาสตร์ที่ ๒ ยุทธศาสตร์การพัฒนาด้านการจัดระเบียบชุมชน/สังคม และการรักษาความ สงบเรียบร้อย โครงการที่สู่ภาคปฏิบัติ ๑๑ โครงการ คิดเป็นร้อยละ ๓๖.๖๖ ของจำนวนทั้งสิ้น ๓๐ โครงการ

ยุทธศาสตร์ที่ ๓ ยุทธศาสตร์การพัฒนาด้านการบริหารจัดการทรัพยากรธรรมชาติและ สิ่งแวดล้อมอย่างยั่งยืน โครงการที่สู่ภาคปฏิบัติ ๕ โครงการ คิดเป็นร้อยละ ๔๑.๖๖ ของจำนวนทั้งสิ้น ๑๒ โครงการ

ยุทธศาสตร์ที่ ๔ ยุทธศาสตร์การพัฒนาด้านการส่งเสริมคุณภาพชีวิต การศึกษา ศิลปะ วัฒนธรรม ประเพณี ภูมิปัญญาท้องถิ่นและเทิดทูน พิทักษ์รักษาสถาบันชาติ ศาสนา พระมหากษัตริย์ โครงการที่สู่ ภาคปฏิบัติ ๓๙ โครงการ คิดเป็นร้อยละ ๔๖.๔๓ ของจำนวนทั้งสิ้น ๘๔ โครงการ

ยุทธศาสตร์ที่ ๕ ยุทธศาสตร์การพัฒนาด้านการส่งเสริมการลงทุน พาณิชยกรรม การท่องเที่ยว การขนส่ง และเทคโนโลยี โครงการที่สู่ภาคปฏิบัติ ๐ โครงการ คิดเป็นร้อยละ ๐ ของจำนวนทั้งสิ้น ๘ โครงการ

ยุทธศาสตร์ที่ ๖ ยุทธศาสตร์การพัฒนาด้านการบริหารกิจการบ้านเมืองและสังคมที่ดี โครงการ ที่สู่ภาคปฏิบัติ ๑๑ โครงการ คิดเป็นร้อยละ ๔๒.๓๑ ของจำนวนทั้งสิ้น ๒๖ โครงการ

๒.๒ ผลการดำเนินงานโครงการ/กิจกรรมตามยุทธศาสตร์การพัฒนาขององค์การบริหารส่วน ตำบลเมืองใหม่ ประจำปี ๒๕๖๒ ดังนี้

(๑) ผลการดำเนินงาน จำนวนโครงการทั้งสิ้น ๑๐๑ โครงการ

| | | | | | |
|------------------------|-------|----|---------|---------------|-------|
| - ดำเนินการแล้วเสร็จ | จำนวน | ๖๘ | โครงการ | คิดเป็นร้อยละ | ๖๗.๓๓ |
| - อยู่ระหว่างดำเนินการ | จำนวน | ๐ | โครงการ | คิดเป็นร้อยละ | ๐ |
| - ยังไม่ได้ดำเนินการ | จำนวน | ๔ | โครงการ | คิดเป็นร้อยละ | ๓.๙๖ |
| - ไม่ดำเนินการ | จำนวน | ๒๙ | โครงการ | คิดเป็นร้อยละ | ๒๘.๗๑ |

(๒) ผลการเบิกจ่าย

| | | | | | |
|--------------------|------------------|---------------|-------------------|---------------|-------|
| - งบประมาณทั้งสิ้น | ๓๑,๑๒๕,๑๑๕ บาท | เบิกจ่าย | ๒๒,๐๐๙,๔๙๘.๑๖ บาท | คิดเป็นร้อยละ | ๗๐.๗๑ |
| - งบประมาณคงเหลือ | ๙,๑๑๕,๖๑๖.๘๔ บาท | คิดเป็นร้อยละ | ๒๙.๒๙ | | |

(๓) ผลการดำเนินการจัดซื้อครุภัณฑ์ จำนวน ๒๔ รายการ

| | | | | | |
|---------------------------|-----------|-------------------------|--|-------------------------|--|
| - ครุภัณฑ์สำนักงาน | ๑๓ รายการ | ดำเนินการแล้วเสร็จ | ๑๐ รายการ | กันเงินไม่ก่องหนผู้กพัน | ๓ รายการ (ดำเนินการปี งบประมาณ พ.ศ.๒๕๖๓) |
| - ครุภัณฑ์คอมพิวเตอร์ | ๕ รายการ | ดำเนินการแล้วเสร็จ | ๕ รายการ | | |
| - ครุภัณฑ์โฆษณาและเผยแพร่ | ๑ รายการ | ไม่ดำเนินการ | | | |
| - ครุภัณฑ์งานบ้านงานครัว | ๔ รายการ | กันเงินไม่ก่องหนผู้กพัน | ๔ รายการ (ดำเนินการปี งบประมาณ พ.ศ.๒๕๖๓) | | |
| - ครุภัณฑ์การเกษตร | ๑ รายการ | ดำเนินการแล้วเสร็จ | | | |

๓. การประเมินความพึงพอใจของประชาชนต่อการบริการขององค์การบริหารส่วนตำบลเมืองใหม่ ในภาพรวม

การประเมินความพึงพอใจของประชาชนผู้รับบริการประจำปี ๒๕๖๒ เป็นการประเมินความพึงพอใจของประชาชนต่อบริการขององค์การบริหารส่วนตำบลเมืองใหม่ ประจำปีงบประมาณ พ.ศ.๒๕๖๒ เก็บรวบรวมข้อมูลจากแบบประเมินความพึงพอใจฯ โดยวิธีสุ่มตัวอย่าง จำนวน ๔๖๗ ตัวอย่าง สรุปผลการประเมินความพึงพอใจ ดังนี้

ด้านกระบวนการ/ขั้นตอนการให้บริการ

ในภาพรวม ความพึงพอใจอยู่ในระดับมากที่สุด ค่าเฉลี่ย (\bar{x}) = ๔.๗๙ คิดเป็นร้อยละ ๙๕.๘๐

ประเด็น “ความเป็นธรรมของขั้นตอน วิธีการให้บริการ (เรียงตามลำดับก่อนหลังมีความเสมอภาคเท่าเทียมกัน)” มีความพึงพอใจสูงสุด อยู่ในระดับมากที่สุด ค่าเฉลี่ย (\bar{x}) = ๔.๘๕ คิดเป็นร้อยละ ๙๗.๐๐

ด้านเจ้าหน้าที่ / บุคลากรผู้ให้บริการ

ในภาพรวม ความพึงพอใจอยู่ในระดับมากที่สุด ค่าเฉลี่ย (\bar{x}) = ๔.๘๕ คิดเป็นร้อยละ ๙๗.๐๐

ประเด็น “ความสุภาพ กิริยามารยาทของเจ้าหน้าที่ผู้ให้บริการ” มีความพึงพอใจสูงสุด อยู่ในระดับมากที่สุด ค่าเฉลี่ย (\bar{x}) = ๔.๙๑ คิดเป็นร้อยละ ๙๘.๒๐

ด้านสิ่งอำนวยความสะดวก

ในภาพรวม ความพึงพอใจอยู่ในระดับมากที่สุด ค่าเฉลี่ย (\bar{x}) = ๔.๗๖ คิดเป็นร้อยละ ๙๕.๒๐

ประเด็น “การจัดสถานที่และอุปกรณ์ความเป็นระเบียบ สะดวกต่อการติดต่อใช้บริการ” มีความพึงพอใจสูงสุด อยู่ในระดับมากที่สุด ค่าเฉลี่ย (\bar{x}) = ๔.๘๗ คิดเป็นร้อยละ ๙๗.๔๐

สรุปข้อคิดเห็นและข้อเสนอแนะ

จากการติดตามและประเมินผลการดำเนินงานขององค์การบริหารส่วนตำบลเมืองใหม่ ประจำปี พ.ศ.๒๕๖๒ มีข้อคิดเห็นข้อเสนอแนะที่น่าสนใจ เป็นภาพสะท้อนให้องค์การบริหารส่วนตำบลเมืองใหม่ ทราบทิศทางการพัฒนาและการจัดสรรงบประมาณในปีต่อ ๆ ไป ดังนี้

ด้านโครงสร้างพื้นฐานทางเศรษฐกิจ องค์การบริหารส่วนตำบลเมืองใหม่ควรสร้าง ซ่อมแซมหรือปรับปรุงสาธารณูปโภคให้ครอบคลุมทุกด้าน โดยเฉพาะถนนที่พัง ชำรุด ควรเร่งดำเนินการ

ด้านการจัดระเบียบชุมชน/สังคม และการรักษาความสงบเรียบร้อย ควรมีการประชาสัมพันธ์โครงการให้ประชาชนรับทราบอย่างต่อเนื่อง และเพิ่มกิจกรรมเพื่อเสริมสร้างความเข้มแข็งในชุมชน

ด้านการบริหารจัดการทรัพยากรธรรมชาติและสิ่งแวดล้อมอย่างยั่งยืน ควรสนับสนุนให้ประชาชนเข้ามามีส่วนร่วมในการทำกิจกรรม/โครงการขององค์การบริหารส่วนตำบลเมืองใหม่

ด้านการส่งเสริมคุณภาพชีวิต การศึกษา ศิลปะ วัฒนธรรม ประเพณี ภูมิปัญญาท้องถิ่นและเทิดทูน พิทักษ์รักษาสถาบันชาติ ศาสนา พระมหากษัตริย์ ควรจัดโครงการให้มากขึ้น ครอบคลุมทุกกลุ่มเป้าหมาย และพัฒนาคุณภาพชีวิตในทุกๆด้าน เช่น ด้านกลุ่มสตรี ด้านการพัฒนาฝีมือแรงงาน ด้านอาชีพ

ด้านการส่งเสริมการลงทุน พาณิชยกรรม การท่องเที่ยว การขนส่ง และเทคโนโลยี ควรดำเนินการจัดทำโครงการหรือกิจกรรมเกี่ยวกับการท่องเที่ยว หรือสนับสนุนการท่องเที่ยวในชุมชนให้มากขึ้น

ด้านการบริหารกิจการบ้านเมืองและสังคมที่ดี ควรเพิ่มโครงการหรือกิจกรรมที่เป็นประโยชน์ต่อส่วนรวมให้มากขึ้น

ภาคผนวก

- ภาคผนวก ๑ วิสัยทัศน์ และยุทธศาสตร์การพัฒนารองศ์การบริหารส่วนตำบล
เมืองใหม่ (พ.ศ. ๒๕๖๑-๒๕๖๕)
- ภาคผนวก ๒ ผลการดำเนินงานโครงการตามแผนพัฒนารองศ์การบริหารส่วน
ตำบลเมืองใหม่
- ภาคผนวก ๓ แบบประเมินความพึงพอใจของผู้รับบริการต่อผลการดำเนินงาน
ขององศ์การบริหารส่วนตำบลเมืองใหม่
- ภาคผนวก ๔ คณะกรรมการติดตามและประเมินผลแผนพัฒนารองศ์การบริหาร
ส่วนตำบลเมืองใหม่

ภาคผนวก ๑

วิสัยทัศน์ และยุทธศาสตร์การพัฒนา

องค์การบริหารส่วนตำบลเมืองใหม่ (พ.ศ.๒๕๖๑ - ๒๕๖๕)

วิสัยทัศน์และยุทธศาสตร์ขององค์การบริหารส่วนตำบลเมืองใหม่ (พ.ศ.๒๕๖๑ – ๒๕๖๕)

วิสัยทัศน์

“ตำบลน่าอยู่ ชุมชนเข้มแข็งของชุมชน คนมีคุณภาพชีวิต
ปลอดภัยสิ่งแวดล้อม พร้อมด้วยการบริหารแบบมีส่วนร่วม”

ยุทธศาสตร์

๑. ยุทธศาสตร์การพัฒนาด้านโครงสร้างพื้นฐานทางเศรษฐกิจ
๒. ยุทธศาสตร์การพัฒนาด้านการจัดระเบียบชุมชน/สังคม และการรักษาความสงบเรียบร้อย
๓. ยุทธศาสตร์การพัฒนาด้านการบริหารจัดการทรัพยากรธรรมชาติและสิ่งแวดล้อมอย่างยั่งยืน
๔. ยุทธศาสตร์การพัฒนาด้านการส่งเสริมคุณภาพชีวิต การศึกษา ศิลปะ วัฒนธรรม ประเพณี ภูมิปัญญาท้องถิ่นและเทิดทูน พิทักษ์รักษาสถาบันชาติ ศาสนา พระมหากษัตริย์
๕. ยุทธศาสตร์การพัฒนาด้านการส่งเสริมการลงทุน พาณิชยกรรม การท่องเที่ยว การขนส่ง และเทคโนโลยี
๖. ยุทธศาสตร์การพัฒนาด้านการบริหารกิจการบ้านเมืองและสังคมที่ดี

เป้าประสงค์

๑. เพื่อพัฒนาด้านโครงสร้างพื้นฐานทางเศรษฐกิจ
๒. เพื่อพัฒนาด้านการจัดระเบียบชุมชน/สังคม และการรักษาความสงบเรียบร้อย
๓. เพื่อพัฒนาด้านการบริหารจัดการทรัพยากรธรรมชาติและสิ่งแวดล้อมอย่างยั่งยืน
๔. เพื่อพัฒนาด้านการส่งเสริมคุณภาพชีวิต การศึกษา ศิลปะ วัฒนธรรม ประเพณี ภูมิปัญญาท้องถิ่นและเทิดทูน พิทักษ์รักษาสถาบันชาติ ศาสนา พระมหากษัตริย์
๕. เพื่อพัฒนาด้านการส่งเสริมการลงทุน พาณิชยกรรม การท่องเที่ยว การขนส่ง และเทคโนโลยี
๖. เพื่อพัฒนาด้านการบริหารกิจการบ้านเมืองและสังคมที่ดี

คำเป้าหมาย

ยุทธศาสตร์และแนวทางการพัฒนาองค์การบริหารส่วนตำบลเมืองใหม่ในช่วง ๕ ปี (พ.ศ.๒๕๖๑ – ๒๕๖๕) ประกอบด้วย ๖ ยุทธศาสตร์ และมีคำเป้าหมาย ดังนี้

| ยุทธศาสตร์การพัฒนา | คำเป้าหมาย |
|---|--|
| ๑. ยุทธศาสตร์การพัฒนาด้านโครงสร้างพื้นฐานทางเศรษฐกิจ | การก่อสร้าง ปรับปรุง บำรุงรักษาโครงสร้างพื้นฐานต่างๆในพื้นที่ เช่น ถนน สะพาน รางระบายน้ำ ท่อลอดเหลี่ยม ท่อ คสล. หอกระจายข่าว ระบบน้ำอุปโภคบริโภค อาคารต่างๆ สิ่งก่อสร้างเตาเผาขยะ ป้ายจราจร ไฟกระพริบ ฯลฯ |
| ๒. ยุทธศาสตร์การพัฒนาด้านการจัดระเบียบชุมชน/สังคม และการรักษาความสงบเรียบร้อย | ดำเนินการหรืออุดหนุนหน่วยงานที่ดำเนินการแก้ไขปัญหายาเสพติด เพิ่มศักยภาพการปฏิบัติงานให้แก่อปพร. ฝึกอบรมราษฎรในหมู่บ้านให้มีความรู้ปลูกจิตสำนึกให้มีความสามัคคี ประองตอง สมานฉันท์เพื่อความมั่นคงของชาติ เพิ่มประสิทธิภาพการป้องกันและบรรเทาสาธารณภัยและลดอุบัติเหตุบนท้องถนน ฯลฯ |

| ยุทธศาสตร์การพัฒนา | คำเป้าหมาย |
|---|---|
| ๓. ยุทธศาสตร์การพัฒนาด้านการบริหารจัดการทรัพยากรธรรมชาติและสิ่งแวดล้อมอย่างยั่งยืน | การบริหารจัดการและการอนุรักษ์ทรัพยากรธรรมชาติและสิ่งแวดล้อม เช่น ปลูกต้นไม้ในป่าชุมชนป่าต้นน้ำ ป่าสาธารณะ ปลูกหญ้าแฝก อนุรักษ์ฟื้นฟูแหล่งน้ำ สร้างและซ่อมแซมฝายชะลอน้ำ ตามพระราชดำริฯ เป็นต้น |
| ๔. ยุทธศาสตร์การพัฒนาด้านการส่งเสริมคุณภาพชีวิต การศึกษา ศิลปะ วัฒนธรรม ประเพณี ภูมิปัญญาท้องถิ่นและเทิดทูน พิทักษ์รักษาสถาบันชาติ ศาสนา พระมหากษัตริย์ | โครงการพัฒนาสังคมและส่งเสริมคุณภาพชีวิตต่างๆ เช่น การช่วยเหลือผู้สูงอายุ ผู้พิการ ผู้ป่วยเอดส์ ผู้ยากไร้ ผู้ด้อยโอกาส โครงการพัฒนาหมู่บ้านในด้านสังคมและส่งเสริมคุณภาพชีวิต ส่งเสริมกลุ่มอาชีพ ส่งเสริมเยาวชน สตรี อุดหนุน อปท.อื่น ส่วนราชการ หรือหน่วยอื่นของรัฐ องค์กรประชาชน องค์กรการกุศล องค์กรที่จัดตั้งตามกฎหมาย เพื่อดำเนินโครงการที่มีวัตถุประสงค์เพื่อพัฒนาด้านสังคมและส่งเสริมคุณภาพชีวิต |
| ๕. ยุทธศาสตร์การพัฒนาด้านการส่งเสริมการลงทุน พาณิชยกรรม การท่องเที่ยว การขนส่ง และเทคโนโลยี | พัฒนา วางแผน ส่งเสริมการลงทุนและการพาณิชยกรรม |
| ๖. ยุทธศาสตร์การพัฒนาด้านการบริหารกิจการบ้านเมืองและสังคมที่ดี | การส่งเสริมการมีส่วนร่วมของประชาชนในการพัฒนาท้องถิ่น การส่งเสริมประชาธิปไตย ความเสมอภาค สิทธิเสรีภาพของประชาชน การพัฒนาศักยภาพของบุคลากร การพัฒนาประสิทธิภาพการให้บริการประชาชน การบำรุงรักษา/จัดหา วัสดุอุปกรณ์เครื่องมือ เครื่องใช้ การพัฒนาประสิทธิภาพการบริหารจัดการองค์กร |

กลยุทธ์

๑. ยุทธศาสตร์การพัฒนาด้านโครงสร้างพื้นฐานทางเศรษฐกิจ
 - ๑.๑ กลยุทธ์ ก่อสร้าง บำรุงรักษา ถนน สะพาน และระบบสาธารณูปโภค
 - ๑.๒ กลยุทธ์ ก่อสร้าง ดูแล บำรุงรักษาแหล่งน้ำ
๒. ยุทธศาสตร์การพัฒนาด้านการจัดระเบียบชุมชน/สังคม และการรักษาความสงบเรียบร้อย
 - ๒.๑ กลยุทธ์การจัดระเบียบชุมชนและสังคม
 - ๒.๒ กลยุทธ์การส่งเสริมด้าน การปลูกฝังคุณธรรม จริยธรรม ความเป็นธรรมในสังคม

๓. ยุทธศาสตร์การพัฒนาด้านการบริหารจัดการทรัพยากรธรรมชาติและสิ่งแวดล้อมอย่างยั่งยืน

๓.๑ กลยุทธ์ส่งเสริมการสร้างจิตสำนึกและความตระหนักในการจัดการทรัพยากรธรรมชาติและสิ่งแวดล้อม

๔. ยุทธศาสตร์การพัฒนาด้านการส่งเสริมคุณภาพชีวิต การศึกษา ศิลปะ วัฒนธรรม ประเพณี ภูมิปัญญาท้องถิ่นและเทิดทูน พิทักษ์รักษาสถาบันชาติ ศาสนา พระมหากษัตริย์

๔.๑ กลยุทธ์การแก้ไขปัญหาความยากจนเชิงบูรณาการโดยยึดหลักปรัชญาเศรษฐกิจพอเพียง

๕. ยุทธศาสตร์การพัฒนาด้านการส่งเสริมการลงทุน พาณิชยกรรม การท่องเที่ยว การขนส่ง และเทคโนโลยี

๕.๑ กลยุทธ์การส่งเสริมการวางแผนและพัฒนาสู่ประชาคมอาเซียน

๖. ยุทธศาสตร์การพัฒนาด้านการบริหารกิจการบ้านเมืองและสังคมที่ดี

๖.๑ กลยุทธ์การส่งเสริมการมีส่วนร่วมของประชาชนในการพัฒนาท้องถิ่น

๖.๒ กลยุทธ์การพัฒนาศักยภาพของบุคลากร

๖.๓ กลยุทธ์การพัฒนาประสิทธิภาพการให้บริการประชาชน

จุดยืนทางยุทธศาสตร์

จุดยืนทางยุทธศาสตร์ (Positioning) ขององค์การบริหารส่วนตำบลเมืองใหม่

การกำหนดจุดยืนทางยุทธศาสตร์ (Positioning) ขององค์การบริหารส่วนตำบลเมืองใหม่ กำหนดการพัฒนาที่ครอบคลุมกิจกรรมต่าง ๆ ที่เกี่ยวข้องกับยุทธศาสตร์การพัฒนา จำนวน ๖ ยุทธศาสตร์ และ ๑๐ กลยุทธ์ ดังนี้

๑. ยุทธศาสตร์การพัฒนาด้านโครงสร้างพื้นฐานทางเศรษฐกิจ

๑.๑ กลยุทธ์ ก่อสร้าง บำรุงรักษา ถนน สะพาน และระบบสาธารณูปโภค

๑.๒ กลยุทธ์ ก่อสร้าง ดูแล บำรุงรักษาแหล่งน้ำ

๒. ยุทธศาสตร์การพัฒนาด้านการจัดระเบียบชุมชน/สังคม และการรักษาความสงบเรียบร้อย

๒.๑ กลยุทธ์การจัดระเบียบชุมชนและสังคม

๒.๒ กลยุทธ์การส่งเสริมด้าน การปลูกฝังคุณธรรม จริยธรรม ความเป็นธรรมในสังคม

๓. ยุทธศาสตร์การพัฒนาด้านการบริหารจัดการทรัพยากรธรรมชาติและสิ่งแวดล้อมอย่างยั่งยืน

๓.๑ กลยุทธ์ส่งเสริมการสร้างจิตสำนึกและความตระหนักในการจัดการทรัพยากรธรรมชาติและสิ่งแวดล้อม

๔. ยุทธศาสตร์การพัฒนาด้านการส่งเสริมคุณภาพชีวิต การศึกษา ศิลปะ วัฒนธรรม ประเพณี ภูมิปัญญาท้องถิ่นและเทิดทูน พิทักษ์รักษาสถาบันชาติ ศาสนา พระมหากษัตริย์

๔.๑ กลยุทธ์การแก้ไขปัญหาความยากจนเชิงบูรณาการโดยยึดหลักปรัชญาเศรษฐกิจพอเพียง

๕. ยุทธศาสตร์การพัฒนาด้านการส่งเสริมการลงทุน พาณิชยกรรม การท่องเที่ยว การขนส่ง และเทคโนโลยี

๕.๑ กลยุทธ์การส่งเสริมการวางแผนและพัฒนาสู่ประชาคมอาเซียน

๖. ยุทธศาสตร์การพัฒนาด้านการบริหารกิจการบ้านเมืองและสังคมที่ดี

๖.๑ กลยุทธ์การส่งเสริมการมีส่วนร่วมของประชาชนในการพัฒนาท้องถิ่น

๖.๒ กลยุทธ์การพัฒนาศักยภาพของบุคลากร

๖.๓ กลยุทธ์การพัฒนาประสิทธิภาพการให้บริการประชาชน

ความเชื่อมโยงของยุทธศาสตร์ในภาพรวม

ในภาพรวมแล้วยุทธศาสตร์การพัฒนาขององค์การบริหารส่วนตำบลเมืองใหม่ มุ่งพัฒนา ๗ ด้าน ได้แก่

๑. นโยบายด้านการเมืองและการบริหาร

การพัฒนาการเมือง การบริหาร ให้ความสำคัญเป็นอิสระแก่ท้องถิ่น ในการกำหนดนโยบาย การบริหาร การเงิน การคลัง การบริหารงานบุคคล ดังนั้นจึงมีความจำเป็นที่จะต้องเพิ่มประสิทธิภาพในการปฏิบัติตามภารกิจที่เพิ่มขึ้นขององค์การบริหารส่วนตำบล ตลอดจนการเสริมสร้างจิตสำนึกของพนักงาน เจ้าหน้าที่ และลูกจ้าง ในการบริการประชาชน ให้ได้รับความสะดวก รวดเร็วและเกิดความพึงพอใจ ดังนี้

๑ พัฒนาการองค์การบริหารส่วนตำบลเมืองใหม่ให้เป็นองค์กรธรรมาภิบาล ที่มีหลักการบริหารจัดการตามหลักการบริหารกิจการบ้านเมืองและสังคมที่ดี และเป็นหน่วยบริการสังคมที่ดี มีมาตรฐานด้วยการส่งเสริมสร้างความร่วมมือ ประสานงานกับทุกฝ่ายที่เกี่ยวข้อง สร้างกระบวนการเรียนรู้ เพื่อพัฒนาศักยภาพและยกระดับแก่สมาชิกสภาองค์การบริหารส่วนตำบล พนักงานส่วนตำบลและพนักงานจ้าง ซึ่งเป็นทรัพยากรบุคคลอันสำคัญของตำบลเมืองใหม่ พร้อมทั้งสร้างเสริมกระบวนการพัฒนาระบบการบริการสาธารณะที่ดีมีมาตรฐาน สร้างความสะดวก ลดขั้นตอนการปฏิบัติงาน สร้างบุคลากรให้มีคุณภาพและมีจิตสำนึกในการให้บริการ เพื่อรองรับการบริการแต่ละด้านให้เกิดประโยชน์สูงสุดต่อประชาชน

๒ ส่งเสริมสนับสนุนการขับเคลื่อนองค์กรชุมชนและคณะกรรมการหมู่บ้าน ที่ดำเนินกิจกรรมและโครงการต่างๆ โดยชุมชนและเพื่อชุมชน รวมทั้งการสร้างความเข้มแข็งให้กับชุมชน เพื่อพัฒนาระดับการขับเคลื่อนไปสู่ทิศทางของตำบลน่าอยู่อย่างยั่งยืน

๓ ส่งเสริมสนับสนุนการประสานงานเพื่อก่อให้เกิดการสร้างเครือข่ายการทำงานทั้งภาครัฐ องค์กรปกครองส่วนท้องถิ่นในพื้นที่ และพื้นที่อื่นๆ ส่วนราชการที่เกี่ยวข้อง รวมถึงภาคเอกชน องค์กรพัฒนาเอกชน

๔ สนับสนุนและเสริมสร้างระบอบประชาธิปไตยในทุกระดับ โดยการรับฟังความคิดเห็นจากประชาชนตามครรลองระบอบประชาธิปไตย ตั้งแต่เริ่มกระบวนการร่วมคิด ร่วมตรวจสอบ โปร่งใส และปฏิบัติงานอย่างมีระบบ

๒. นโยบายด้านการพัฒนาสังคม

การพัฒนาศักยภาพของประชาชนในตำบล ทั้งในด้านการศึกษา สาธารณสุข และการเสริมสร้างความเข้มแข็งของชุมชน เพื่อให้ประชาชนมีคุณภาพชีวิตที่ดีขึ้น ดังนี้

๑ รมรงค์ส่งเสริมกระบวนการสร้างเสริมคุณธรรม จริยธรรมการสร้างวินัย และจิตสาธารณะของคนในตำบล

๒ ส่งเสริมและสนับสนุนอำนวยความสะดวกแก่การดำเนินงานด้านสวัสดิการสังคมเป็ยยังชีพผู้สูงอายุ คนพิการและผู้ด้อยโอกาสให้มีคุณภาพชีวิตที่ดีสามารถพึ่งตนเองได้ รวมทั้งได้รับการช่วยเหลือและได้รับการบริการอย่างทั่วถึงและเป็นธรรม

๓ ส่งเสริมและสนับสนุนด้านการกีฬาและการออกกำลังกาย เพื่อสุขภาพอนามัยที่ดีของประชาชน ให้เด็กและเยาวชนใช้เวลาว่างให้เกิดประโยชน์ สนับสนุนให้มีการแข่งขันกีฬา เพื่อก่อให้เกิดความรัก ความสามัคคีและปลูกฝังค่านิยมที่ดีต่อการกีฬา

๔ ส่งเสริมและสนับสนุนการป้องกัน ปราบปราม และแก้ไขปัญหายาเสพติดให้หมดไปจากพื้นที่ ประสานความร่วมมือกับหน่วยงานของรัฐ เอกชนที่เกี่ยวข้อง ร่วมกันป้องกันและแก้ปัญหายาอย่างใกล้ชิด เสริมสร้างความเข้มแข็ง ความเข้าใจที่ถูกต้องให้แก่สถาบันครอบครัว

๕ ส่งเสริมและสนับสนุนการพัฒนาสังคมที่สอดคล้องกับทิศทางของการสร้าง สุขภาวะแบบองค์รวม และการสร้างสังคมที่อยู่ดีมีสุข มีความเป็นตำบลน่าอยู่ ประชาชนมีความปลอดภัยในชีวิตและทรัพย์สิน

๓ นโยบายการพัฒนาการศึกษา ศาสนา ศิลปะ วัฒนธรรม

การส่งเสริมและสนับสนุนด้านการปฏิรูปการศึกษาเจตนารมณ์แห่งรัฐธรรมนูญและพระราชบัญญัติ การศึกษาแห่งชาติ เพื่อพัฒนาสังคมไทยให้เป็นสังคมแห่งการเรียนรู้ อันเป็นเงื่อนไขไปสู่ระบบเศรษฐกิจ ฐานความรู้ ให้ประชาชนทั้งปวงได้รับโอกาสเท่าเทียมกันที่จะเรียนรู้และฝึกอบรมได้ตลอดชีวิต และมีปัญญาเป็นทุนไว้ สร้างงานและสร้างรายได้ และนำพาท้องถิ่นให้รอดพ้นจากวิกฤตเศรษฐกิจและสังคม โดยยึดหลักการศึกษาสรางชาติ สร้างคน และสร้างงาน ตลอดจนการส่งเสริม สนับสนุนด้านการศาสนา ศิลปวัฒนธรรม ให้เกิดความรู้คู่คุณธรรม ภูมิปัญญาท้องถิ่น ศิลปะและวัฒนธรรมของท้องถิ่น ดังนี้

- ๑ ส่งเสริมและสนับสนุนพัฒนาศูนย์พัฒนาเด็กเล็กก่อนวัยเรียนให้ได้ตามมาตรฐานเน้นคุณภาพ ประสิทธิภาพ เพื่อให้เด็กมีความพร้อมในการศึกษาในระดับที่สูงขึ้นต่อไป
- ๒ ส่งเสริมและสนับสนุนด้านการศึกษาให้มีความทันสมัย ทันโลกทันเหตุการณ์
- ๓ ส่งเสริมและสนับสนุนรักษาดำเนินการประเพณี ศิลปะและวัฒนธรรมอันดีงามของท้องถิ่น เพื่อให้สืบทอดและคงอยู่ตลอดไป

๔. นโยบายพัฒนาสาธารณสุขและส่งเสริมคุณภาพชีวิต

การสร้างภูมิคุ้มกันทางด้านสุขภาพ ตามแนวทางของพระราชบัญญัติสุขภาพแห่งชาติ โดยรณรงค์ให้เกิดการพัฒนาและปรับเปลี่ยนพฤติกรรมทางด้านสุขภาพอนามัย เพื่อสร้างเสริมสุขภาพและลดปัจจัยเสี่ยงที่มีผลต่อสุขภาพ ดังนี้

- ๑ เสริมสร้างความเข้มแข็งของชุมชนให้ประชาชนมีสุขภาพอนามัยสมบูรณ์ แข็งแรง และมีสุขภาพจิตที่ดี การดูแลสุขภาพอนามัยของประชาชน โดยประชาชน เพื่อประชาชน
- ๒ ส่งเสริมการดำเนินกิจกรรมด้านการสร้างเสริมสุขภาพของประชาชน และการบริการสาธารณสุขขั้นพื้นฐาน
- ๓ สนับสนุนการควบคุมป้องกันการแพร่ระบาดของโรคติดต่อ และโรคไม่ติดต่อที่อันตรายต่อคนและสัตว์ โดยการสร้างขีดความสามารถในการเฝ้าระวัง ป้องกัน ควบคุมและดูแลสุขภาพอย่างเป็นระบบเชื่อมโยงกับทุกภาคส่วนที่เกี่ยวข้อง
- ๔ ส่งเสริมและสนับสนุนงานสุขภาพอนามัย และการจัดการสุขภาพภาวะภาคประชาชน โดยผ่านโรงพยาบาลส่งเสริมสุขภาพตำบล และกองทุนหลักประกันสุขภาพองค์การบริหารส่วนตำบลเมืองใหม่
- ๕ ส่งเสริม สนับสนุนกิจกรรมที่สอดคล้องกับการคุ้มครองผู้บริโภค

๕. นโยบายพัฒนาทางเศรษฐกิจ

ในสภาวะการณ์ปัจจุบัน ซึ่งเกิดความถดถอยทางเศรษฐกิจ การส่งเสริม การพัฒนา ทางเศรษฐกิจ ภายในท้องถิ่นเป็นการสนับสนุนและเพิ่มศักยภาพของกลุ่มให้มีความ เข้มแข็งและยั่งยืน ดังนี้

- ๑ ส่งเสริมและสนับสนุนกลุ่มอาชีพให้เติบโตและเข้มแข็งเพื่อพัฒนาศักยภาพของกลุ่มให้มีความ เข้มแข็งอย่างยั่งยืน พัฒนาอาชีพที่เหมาะสมกับสภาวะแวดล้อมของท้องถิ่นและกระตุ้นให้เกิดการพัฒนา กระบวนการสร้างระบบเศรษฐกิจชุมชน
- ๒ ส่งเสริมและสนับสนุนด้านการเกษตร กระบวนการเรียนรู้ภาคการเกษตร อุตสาหกรรม การเกษตร ควบคู่กับการรักษาสิ่งแวดล้อม โดยการใช้เกษตรอินทรีย์
- ๓ ส่งเสริมและสนับสนุนการสร้างรายได้และลดรายจ่ายในครัวเรือน ส่งเสริม สนับสนุน ขยาย เครือข่าย เพิ่มศักยภาพของเกษตรกร เพื่อให้มีการผลิตที่มีคุณภาพ
- ๔ ส่งเสริมและสนับสนุนกิจกรรมที่สอดคล้องตามแนวทางเศรษฐกิจพอเพียง เพื่อเป็นแนวทางในการดำรงชีวิตได้อย่างยั่งยืน

๖. นโยบายด้านการพัฒนาโครงสร้างพื้นฐาน

การพัฒนาโครงสร้างพื้นฐานและสภาพแวดล้อมของตำบลเพื่อส่งเสริมศักยภาพทางเศรษฐกิจและการพัฒนา คุณภาพชีวิตของประชาชน และเป็นการวางรากฐานการพัฒนาอย่างยั่งยืน ดังนี้

๑ ก่อสร้าง ปรับปรุง บำรุงรักษาสาธารณูปโภคต่างๆ การขยายเขตไฟฟ้าและติดตั้งไฟฟ้าสาธารณะ การขยายเขตประปาส่วนภูมิภาคให้ทั่วถึงทุกพื้นที่ ประชาชนมีไฟฟ้าและน้ำประปาในครัวเรือนใช้ตามความเหมาะสม

๒ เสริมสร้างมาตรการในการป้องกัน และแก้ไขปัญหาน้ำท่วมในชุมชน และพื้นที่การเกษตรโดยให้มีและบำรุงรักษา คูคลอง ทางระบายน้ำ และระบบระบายน้ำ เพื่อแก้ไขปัญหาน้ำท่วมซึ่งเป็นระบบในฤดูน้ำหลาก

๓ ส่งเสริมการพัฒนาแหล่งน้ำสำหรับประชาชนได้อุปโภค บริโภค และน้ำเพื่อการเกษตร โดยการพัฒนาแหล่งน้ำที่มีอยู่เดิมให้สามารถใช้ประโยชน์ได้อย่างคุ้มค่าและจัดหาแหล่งน้ำใหม่ตามความเหมาะสม

๗. นโยบายด้านการพัฒนาทรัพยากรธรรมชาติและสิ่งแวดล้อม

บริหารจัดการทรัพยากรธรรมชาติและสิ่งแวดล้อมให้เป็นปัจจัยเกื้อหนุนในการดำรงชีวิตเพื่อเอื้ออำนวยต่อความสมดุลของระบบนิเวศวิทยา เพื่อยกระดับคุณภาพและสนับสนุนการพัฒนาอย่างต่อเนื่อง และเพื่อเป็นการพัฒนาอย่างยั่งยืน ดังนี้

๑ อนุรักษ์ ส่งเสริมการสร้างจิตสำนึกสาธารณะทางด้านการบริหารจัดการทรัพยากร ธรรมชาติและสิ่งแวดล้อมแก่ประชาชน และชุมชน

๒ สนับสนุน ส่งเสริมให้ชุมชนมุ่งรักษาความสะอาดและความเป็นระเบียบเรียบร้อยของชุมชน และสถานที่ต่างๆในตำบลให้เป็นตำบลน่าอยู่

๓ ส่งเสริมสนับสนุนการเฝ้าระวัง และการมีส่วนร่วมของชุมชนในการควบคุมและกำจัดมลภาวะที่มีผลต่อสุขภาพอนามัยและคุณภาพชีวิตของประชาชน

๔ ส่งเสริมสนับสนุนกระบวนการมีส่วนร่วมของชุมชนในการบริหารจัดการ ทรัพยากร ธรรมชาติและสิ่งแวดล้อม ขับเคลื่อนการจัดทำโครงการ และการดำเนินกิจกรรมต่างๆ ที่มุ่งไปสู่การลดปัญหาด้านสิ่งแวดล้อม

พันธกิจการพัฒนา (Mission) ขององค์การบริหารส่วนตำบลเมืองใหม่

พันธกิจที่ ๑ พัฒนาโครงสร้างพื้นฐาน สาธารณูปโภคให้ได้มาตรฐาน ทั่วถึงเพียงพอต่อความต้องการของประชาชน รวมไปถึงระบบการวางผังเมืองที่ดี

พันธกิจที่ ๒ ส่งเสริมด้านการป้องกันและบรรเทาสาธารณภัย เพื่อสร้างความปลอดภัยในชีวิตและทรัพย์สิน ความเป็นอยู่ของประชาชน

พันธกิจที่ ๓ ส่งเสริมด้านการสร้างจิตสำนึก ป้องกัน ดูแลรักษา ทรัพยากรธรรมชาติและสิ่งแวดล้อม

พันธกิจที่ ๔ ส่งเสริมด้านการสาธารณสุข สวัสดิการสังคม การศึกษา กีฬาและนันทนาการ การพัฒนาคุณภาพชีวิตในชุมชน รวมไปถึงการอนุรักษ์ขนบธรรมเนียมประเพณีในชุมชน สร้างจิตสำนึกเทิดทูนสถาบันชาติ ศาสน์ กษัตริย์

พันธกิจที่ ๕ ส่งเสริมการลงทุน สนับสนุนด้านเกษตรกรรม พาณิชยกรรม เพื่อพัฒนากลุ่มอาชีพเศรษฐกิจชุมชน ส่งเสริมการท่องเที่ยวและเทคโนโลยี สร้างความเข้มแข็งของครอบครัวและชุมชน สามารถพึ่งพาตนเองได้

พันธกิจที่ ๖ พัฒนาประสิทธิภาพด้านการบริหารจัดการองค์กร ศักยภาพบุคลากรและสร้างระบบบริหารจัดการบ้านเมืองที่ดี

จุดมุ่งหมายเพื่อการพัฒนา (Goal) ขององค์การบริหารส่วนตำบลเมืองใหม่

๑. ประชาชนได้รับบริการด้านโครงสร้างขั้นพื้นฐานที่จำเป็นต่อการดำรงชีวิตประจำวันที่ได้มาตรฐานและเพียงพอต่อความต้องการ มีน้ำสำหรับการอุปโภค บริโภคและเพื่อการเกษตรอย่างเพียงพอและทั่วถึง
 ๒. ประชาชนมีความเป็นอยู่ที่ดีขึ้น มีความปลอดภัยในชีวิตและทรัพย์สิน
 ๓. ประชาชนมีจิตสำนึกและมีส่วนร่วมในการบริหารจัดการทรัพยากรธรรมชาติและสิ่งแวดล้อม
 ๔. ประชาชนมีคุณภาพชีวิตที่ดี ได้รับการศึกษาตามมาตรฐานอย่างทั่วถึง มีสุขภาพร่างกายแข็งแรงสมบูรณ์ ห่างไกลจากยาเสพติด ชุมชนเข้มแข็งประเพณีชุมชนได้รับการสืบทอดสู่ลูกหลาน ดำเนินตามแนวทางพระราชดำริ
 ๕. ประชาชนมีอาชีพที่มั่นคง และมีรายได้เพียงพอต่อการดำรงชีพประชาชน
 ๖. ประชาชนมีความรู้ความเข้าใจในการปกครองตามระบอบประชาธิปไตย และมีส่วนร่วมในการบริหารงานกับภาครัฐ บุคลากรมีประสิทธิภาพ เพื่อก่อให้เกิดการบริหารจัดการบ้านเมืองที่ดีตามหลักธรรมาภิบาล
-

ภาคผนวก ๒

ความก้าวหน้าการดำเนินงานโครงการ
ตามแผนพัฒนาองค์การบริหารส่วนตำบลเมืองใหม่
ประจำปีงบประมาณ พ.ศ.๒๕๖๒

ตาราง : ผลความก้าวหน้าการดำเนินงานโครงการตามแผนพัฒนาองค์การบริหารส่วนตำบลเมืองใหม่ประจำปีงบประมาณ พ.ศ.๒๕๖๒

| ลำดับ ที่ | รายการ | จำนวนโครงการ | | | | งบประมาณ | | | | | หมายเหตุ |
|--------------|---|------------------|------------------------|--------------------------|------------------------|---------------------|----------|-----------|---------------------|-------------------------|----------|
| | | ไม่ ดำเนินการ | ยังไม่ได้ ดำเนินการ | อยู่ระหว่าง ดำเนินการ | ดำเนินการ แล้วเสร็จ | งบประมาณ ตั้งไว้ | โอนเพิ่ม | โอนลด | งบประมาณ ถือจ่าย | งบประมาณ ที่เบิกจ่าย | |
| | ยุทธศาสตร์ที่ ๑ ยุทธศาสตร์การพัฒนาด้านโครงสร้างพื้นฐานทางเศรษฐกิจ | | | | | | | | | | |
| ๑ | โครงการก่อสร้างถนนคอนกรีตเสริมเหล็กจากถนนเมืองใหม่ – ไผ่ขวาง ถึงศาลาประชาคม หมู่ที่ ๑ ตำบลเมืองใหม่ | ✓ | | | | ๙๕๑,๕๐๐ | - | ๙๕๑,๕๐๐ | ๐ | ๐ | กองช่าง |
| ๒ | โครงการก่อสร้างถนน คสล. จากบ้านหนองข้างตายเป็นถึงบ้าน นายประทีป ใหม่ทอง หมู่ที่ ๖ ตำบลเมืองใหม่ | ✓ | | | | ๑,๒๕๑,๗๐๐ | - | ๑,๒๕๑,๗๐๐ | ๐ | ๐ | |
| ๓ | โครงการขยายเขตประปาส่วนภูมิภาคจากบ้านนายฤทธิ์ - บ้านนายแดง หมู่ที่ ๒ ตำบลเมืองใหม่ | ✓ | | | | ๖๓๗,๐๐๐ | - | ๖๓๗,๐๐๐ | ๐ | ๐ | |
| ๔ | โครงการขุดคลองส่งน้ำเพื่อการเกษตร หมู่ที่ ๔,๕,๗,๘ ตำบลเมืองใหม่ | ✓ | | | | ๒,๒๑๗,๗๐๐ | - | ๒,๒๑๗,๗๐๐ | ๐ | ๐ | |
| *๕ | โครงการก่อสร้างถนน คสล.สายเข้าสะพานใหญ่ หมู่ที่ ๑ | | | | ✓ | ๐ | ๔๕๐,๐๐๐ | - | ๔๕๐,๐๐๐ | ๔๔๙,๐๐๐ | |
| *๖ | โครงการก่อสร้างถนนลูกรังสาธารณประโยชน์ ข้างวัดบางคา บริเวณบ้านนายสุวรรณ ไสกุล ถึงบ้านนายวิฑูรย์ ไสกุล หมู่ที่ ๑ | | | | ✓ | ๐ | ๔๖,๐๐๐ | - | ๔๖,๐๐๐ | ๔๕,๕๐๐ | |
| *๗ | โครงการก่อสร้างถนน คสล.สายเข้าบ้านนายภิรมณ์ แจ่มศรี หมู่ที่ ๔ | | | | ✓ | ๐ | ๑๙๕,๖๑๕ | - | ๑๙๕,๖๑๕ | ๑๙๓,๕๐๐ | |
| *๘ | โครงการก่อสร้างถนน คสล.สายบ้านนางวาสนา ถึงบ้านนาย วิษณุ อุทาสา หมู่ที่ ๗ | | | | ✓ | ๐ | ๖๐,๐๐๐ | - | ๒๖๐,๐๐๐ | ๒๕๘,๐๐๐ | |
| *๙ | โครงการก่อสร้างถนน คสล.สายบ้านนายสมมาตร หมู่ที่ ๖ | | | | ✓ | ๐ | ๒๗๙,๔๕๐ | - | ๒๗๙,๔๕๐ | ๒๗๖,๕๐๐ | |
| *๑๐ | โครงการก่อสร้างแท่นวิดน้ำพร้อมประตูเปิด-ปิด ๒ จุด หมู่ที่ ๔ | | | | ✓ | ๐ | ๒๐๐,๐๐๐ | - | ๒๐๐,๐๐๐ | ๑๙๙,๐๐๐ | |
| *๑๑ | โครงการก่อสร้างประตูปิด - เปิดน้ำ ๑ จุด หมู่ที่ ๖ | | | | ✓ | ๐ | ๘๓,๐๐๐ | - | ๘๓,๐๐๐ | ๘๒,๕๐๐ | |

| ลำดับ ที่ | รายการ | จำนวนโครงการ | | | | งบประมาณ | | | | | หมายเหตุ | |
|--------------|---|------------------|------------------------|--------------------------|------------------------|---------------------|-----------|-----------|---------------------|-------------------------|----------|----------------------------------|
| | | ไม่ ดำเนินการ | ยังไม่ได้ ดำเนินการ | อยู่ระหว่าง ดำเนินการ | ดำเนินการ แล้วเสร็จ | งบประมาณ ตั้งไว้ | โอนเพิ่ม | โอนลด | งบประมาณถือ จ่าย | งบประมาณ ที่เบิกจ่าย | | |
| | ยุทธศาสตร์ที่ ๑ ยุทธศาสตร์การพัฒนาด้านโครงสร้างพื้นฐานทาง เศรษฐกิจ | | | | | | | | | | | |
| *๑๒ | โครงการขยายเขตประปาส่วนภูมิภาค หมู่ที่ ๒ | | | | ✓ | ๐ | ๓๘๓,๑๓๒ | - | ๓๘๓,๑๓๒ | ๓๘๓,๐๐๐ | | กองช่าง |
| *๑๓ | โครงการขยายเขตประปาส่วนภูมิภาค เข้าซอย ๔ หมู่ที่ ๘ | | | | ✓ | ๐ | ๓๗๔,๙๗๘ | - | ๓๗๔,๙๗๘ | ๓๗๔,๙๐๐ | | " |
| *๑๔ | โครงการขยายเขตประปาส่วนภูมิภาค เข้าซอย ๕ หมู่ที่ ๘ | | | | ✓ | ๐ | ๑๗๖,๐๔๘ | - | ๑๗๖,๐๔๘ | ๑๗๖,๐๐๐ | | " |
| *๑๕ | โครงการขยายเขตประปาส่วนภูมิภาค เข้าซอย ๖ หมู่ที่ ๘ | | | | ✓ | ๐ | ๑๓๗,๓๓๙ | - | ๑๓๗,๓๓๙ | ๑๓๗,๐๐๐ | | " |
| *๑๖ | โครงการขยายเขตประปาส่วนภูมิภาค สายถนนทุ่งรวง ทอง ถึงบ้านนายณรงค์ ใหม่ฝั่ง หมู่ที่ ๕ | | | | ✓ | ๐ | ๑๒๙,๑๑๙ | - | ๑๒๙,๑๑๙ | ๑๒๙,๐๐๐ | | " |
| *๑๗ | โครงการขยายเขตประปาส่วนภูมิภาค สายถนนทุ่งรวง ทอง ถึงบ้านนายสุพัฒน์ ใหม่โสภา หมู่ที่ ๕ | | | | ✓ | ๐ | ๓๓๘,๗๕๓ | - | ๓๓๘,๗๕๓ | ๓๓๘,๖๐๐ | | " |
| *๑๘ | โครงการขยายเขตประปาส่วนภูมิภาค สายบ้านนาย นิยม ถึงบ้านนางบรรจง ใหม่โสภา หมู่ที่ ๗ | | | | ✓ | ๐ | ๑๔๘,๗๐๘ | - | ๑๔๘,๗๐๘ | ๑๔๗,๕๐๐ | | " |
| *๑๙ | โครงการขยายเขตประปาส่วนภูมิภาค สายถนนกสลับ ใน เริ่มจากถนนเมืองใหม่ - ไร่ขวาง หมู่ที่ ๓ | | | | ✓ | ๐ | ๓๗๙,๕๙๘ | - | ๓๗๙,๕๙๘ | ๓๗๙,๕๐๐ | | " |
| *๒๐ | โครงการติดตั้งไฟทางสาธารณะแบบโซล่าเซลล์ จำนวน ๑๒ จุด | | | | ✓ | ๐ | ๔๕๕,๐๐๐ | - | ๔๕๕,๐๐๐ | ๔๕๑,๕๐๐ | | " |
| *๒๑ | โครงการวางท่อ คสล. สระหนองตาฟอง หมู่ที่ ๕ | ✓ | | | | ๐ | ๕๐,๐๐๐ | - | ๕๐,๐๐๐ | ๐ | | " |
| **๒๒ | โครงการขยายเขตประปาส่วนภูมิภาคต่อจากสะพาน ข้ามวัด ถึงบ้านนายโสภณ ปากเมย หมู่ที่ ๙ | | ✓ | | | ๐ | ๕๔๑,๕๓๓ | - | ๕๔๑,๕๓๓ | ๐ | | กั้นเงินไม่ก่อก่อน หนี้ผูกพัน |
| ๒๒ | รวม | ๕ | ๑ | ๐ | ๑๖ | ๕,๐๕๗,๙๐๐ | ๔,๖๒๘,๒๗๓ | ๕,๐๕๗,๙๐๐ | ๔,๖๒๘,๒๗๓ | ๔,๐๒๑,๐๐๐ | | |

หมายเหตุ : * หมายถึงโครงการตั้งจ่ายรายการใหม่ ๑๘ รายการ

** กั้นเงินไม่ก่อก่อนหนี้ผูกพัน จะดำเนินการปีงบประมาณ พ.ศ.๒๕๖๓

โครงการจ่ายขาดเงินสะสม ๒ โครงการ

| ลำดับ ที่ | รายการ | จำนวนโครงการ | | | | งบประมาณ | | | | | หมายเหตุ |
|--------------|--|------------------|------------------------|--------------------------|------------------------|---------------------|----------|-------|---------------------|-------------------------|--------------------------|
| | | ไม่ ดำเนินการ | ยังไม่ได้ ดำเนินการ | อยู่ระหว่าง ดำเนินการ | ดำเนินการ แล้วเสร็จ | งบประมาณ ตั้งไว้ | โอนเพิ่ม | โอนลด | งบประมาณ ถือจ่าย | งบประมาณ ที่เบิกจ่าย | |
| | ยุทธศาสตร์ที่ ๑ ยุทธศาสตร์การพัฒนาด้านโครงสร้างพื้นฐานทางเศรษฐกิจ | | | | | | | | | | |
| ๑ | โครงการก่อสร้างถนนลาดยางพารา สายไฟก๊อกลง หมู่ที่ ๒ | | ✓ | | | ๑,๔๐๐,๐๐๐ | - | - | ๑,๔๐๐,๐๐๐ | ๐ | กั้นเงินไม่ก่อก่อนผูกพัน |
| ๒ | โครงการก่อสร้างไหล่ทางถนนลาดยางพารา สายหนองช้างตาย หมู่ที่ ๖ (ถนนหน้า อบต.เมืองใหม่) | | ✓ | | | ๕๕๖,๐๐๐ | - | - | ๕๕๖,๐๐๐ | ๐ | กั้นเงินไม่ก่อก่อนผูกพัน |
| ๒ | รวม | ๐ | ๒ | ๐ | ๐ | ๑,๙๕๖,๐๐๐ | ๐ | ๐ | ๑,๙๕๖,๐๐๐ | ๐ | |

หมายเหตุ : กั้นเงินในระบบ e- LASS ไม่ก่อก่อนผูกพัน จะดำเนินการในปีงบประมาณ พ.ศ.๒๕๖๓

| ลำดับ ที่ | รายการ | จำนวนโครงการ | | | | งบประมาณ | | | | | หมายเหตุ |
|--------------|--|------------------|------------------------|--------------------------|------------------------|---------------------|----------|----------|---------------------|-------------------------|-----------|
| | | ไม่ ดำเนินการ | ยังไม่ได้ ดำเนินการ | อยู่ระหว่าง ดำเนินการ | ดำเนินการ แล้วเสร็จ | งบประมาณ ตั้งไว้ | โอนเพิ่ม | โอนลด | งบประมาณ ถือจ่าย | งบประมาณ ที่เบิกจ่าย | |
| | ยุทธศาสตร์ที่ ๒ ยุทธศาสตร์ด้านการจัดระเบียบชุมชน/สังคม และการรักษา ความสงบเรียบร้อย | | | | | | | | | | |
| ๑ | โครงการฝึกอบรม ทบพวนศึกษาดูงาน สมาชิก อปพร.และ รักษาความสงบเรียบร้อย | ✓ | | | | ๑๐๐,๐๐๐ | - | - | ๑๐๐,๐๐๐ | ๐ | สำนักปลัด |
| ๒ | ค่าใช้จ่ายโครงการรณรงค์ลดอุบัติเหตุ ตั้งจุดตรวจป้องกันและ แก้ไขปัญหาอุบัติเหตุทางถนนในเขตองค์การบริหารส่วน ตำบล | | | | ✓ | ๗๐,๐๐๐ | - | - | ๗๐,๐๐๐ | ๒๔,๙๐๐ | ” |
| ๓ | โครงการค่าใช้จ่ายในการช่วยเหลือประชาชน | ✓ | | | | ๑๐๐,๐๐๐ | - | - | ๑๐๐,๐๐๐ | ๐ | ” |
| ๔ | โครงการอบรมป้องกันระงับสาธารณภัยและจัดทำแผน ป้องกันช่วยเหลือผู้ประสบภัยธรรมชาติภัยแล้ง สมพายุกับ ภาครัฐ ภาคเอกชนและประชาชน | ✓ | | | | ๓๐,๐๐๐ | - | - | ๓๐,๐๐๐ | ๐ | ” |
| ๕ | โครงการจัดกิจกรรมปกป้อง สงบ สันติ สามัคคี ตามนโยบาย ของรัฐบาล กระทรวง ทบวง กรม จังหวัด อำเภอ | ✓ | | | | ๑๐๐,๐๐๐ | - | - | ๑๐๐,๐๐๐ | ๐ | ” |
| ๖ | โครงการจัดทำป้ายบอกทาง ป้ายชื่อถนน,ซอย ตำบล เมืองใหม่ | ✓ | | | | ๑๐๐,๐๐๐ | - | - | ๑๐๐,๐๐๐ | ๐ | ” |
| ๗ | โครงการป้องกันและแก้ไขปัญหาหยาเสพติด บำบัดและฟื้นฟู สมรรถภาพผู้ติดสารเสพติด | ✓ | | | | ๑๐,๐๐๐ | - | - | ๑๐,๐๐๐ | ๐ | ” |
| ๘ | โครงการฝึกอบรมเพิ่มประสิทธิภาพองค์กรสตรี | ✓ | | | | ๑๐,๐๐๐ | - | - | ๑๐,๐๐๐ | ๐ | ” |
| ๙ | โครงการพัฒนาศักยภาพ อพม. | ✓ | | | | ๑๐,๐๐๐ | - | - | ๑๐,๐๐๐ | ๐ | ” |
| ๑๐ | โครงการพัฒนาศักยภาพคณะทำงานศูนย์พัฒนาครอบครัวใน ชุมชนตำบลเมืองใหม่ | ✓ | | | | ๑๐,๐๐๐ | - | - | ๑๐,๐๐๐ | ๐ | ” |
| ๑๑ | โครงการพัฒนาศักยภาพสภาเด็กและเยาวชนตำบลเมืองใหม่ | ✓ | | | | ๑๐,๐๐๐ | - | - | ๑๐,๐๐๐ | ๐ | ” |
| ๑๑ | รวม | ๑๐ | ๐ | ๐ | ๑ | ๕๕๐,๐๐๐ | ๐ | ๐ | ๕๕๐,๐๐๐ | ๒๔,๙๐๐ | |

| ลำดับ ที่ | รายการ | จำนวนโครงการ | | | | งบประมาณ | | | | | หมายเหตุ |
|--------------|--|------------------|------------------------|--------------------------|------------------------|---------------------|----------|-------|------------------------|-------------------------|--------------|
| | | ไม่ ดำเนินการ | ยังไม่ได้ ดำเนินการ | อยู่ระหว่าง ดำเนินการ | ดำเนินการ แล้วเสร็จ | งบประมาณ ตั้งไว้ | โอนเพิ่ม | โอนลด | งบประมาณ ที่ใช้จ่าย | งบประมาณ ที่เบิกจ่าย | |
| | ยุทธศาสตร์ที่ ๓ ยุทธศาสตร์การพัฒนาด้านการบริหารจัดการ ทรัพยากรธรรมชาติและสิ่งแวดล้อมอย่างยั่งยืน | | | | | | | | | | |
| ๑ | โครงการจัดซื้อพันธุ์ไม้ เพื่อตกแต่งและปรับปรุงสภาพแวดล้อม | | | | ✓ | ๒๐,๐๐๐ | - | - | ๒๐,๐๐๐ | ๔,๒๕๐ | กองสาธารณสุข |
| ๒ | โครงการติดตั้งป้ายรั้วสิ่งแวดล้อม | | | | ✓ | ๑๕,๐๐๐ | - | - | ๑๕,๐๐๐ | ๑๑,๖๐๐ | "....." |
| ๓ | โครงการฝึกอบรมเพื่อการจัดการทรัพยากรธรรมชาติและ สิ่งแวดล้อม | | | | ✓ | ๑๕,๐๐๐ | - | - | ๑๕,๐๐๐ | ๑๔,๓๘๐.๕๐ | "....." |
| ๔ | โครงการรณรงค์กำจัดและคัดแยกขยะภายในครัวเรือน | | | | ✓ | ๒๐,๐๐๐ | ๒๐,๐๐๐ | - | ๔๐,๐๐๐ | ๒๙,๘๕๐ | "....." |
| *๕ | โครงการสวนหย่อมเฉลิมพระเกียรติ | | | | ✓ | ๐ | ๙๐,๐๐๐ | - | ๙๐,๐๐๐ | ๙๐,๐๐๐ | "....." |
| ๕ | รวม | ๐ | ๐ | ๐ | ๕ | ๗๐,๐๐๐ | ๑๑๐,๐๐๐ | ๐ | ๑๘๐,๐๐๐ | ๑๕๐,๐๘๐.๕๐ | |

หมายเหตุ : * หมายถึงโครงการตั้งจ่ายรายการใหม่ ๑ รายการ

| ลำดับ ที่ | รายการ | จำนวนโครงการ | | | | งบประมาณ | | | | | หมายเหตุ |
|--------------|--|------------------|------------------------|--------------------------|------------------------|---------------------|----------|--------|-------------------------|-------------------------|--------------------|
| | | ไม่ ดำเนินการ | ยังไม่ได้ ดำเนินการ | อยู่ระหว่าง ดำเนินการ | ดำเนินการ แล้วเสร็จ | งบประมาณ ตั้งไว้ | โอนเพิ่ม | โอนลด | งบประมาณ ที่เบิกจ่าย | งบประมาณ ที่เบิกจ่าย | |
| | ยุทธศาสตร์ที่ ๔ ยุทธศาสตร์การพัฒนาด้านการส่งเสริมคุณภาพชีวิต การศึกษา ศิลปะ วัฒนธรรม ประเพณี ภูมิปัญญาท้องถิ่นและ เทิดทูน พิทักษ์รักษาสถาบันชาติ ศาสนา พระมหากษัตริย์ | | | | | | | | | | |
| ๑ | โครงการฝึกอบรม ฝึกอาชีพและศึกษาดูงานให้กับผู้สูงอายุ กลุ่มสตรี กลุ่มอาชีพ เด็ก เยาวชน และบุคคลทั่วไป | | | | ✓ | ๑๐๐,๐๐๐ | - | - | ๑๐๐,๐๐๐ | ๓๑,๑๕๗ | กองการศึกษาฯ |
| ๒ | โครงการสงเคราะห์เบี้ยยังชีพผู้สูงอายุ | | | | ✓ | ๔,๘๔๕,๖๐๐ | - | - | ๔,๘๔๕,๖๐๐ | ๔,๖๓๐,๓๐๐ | |
| ๓ | โครงการสงเคราะห์เบี้ยยังชีพคนพิการ | | | | ✓ | ๑,๒๒๘,๘๐๐ | - | - | ๑,๒๒๘,๘๐๐ | ๑,๐๓๙,๒๐๐ | |
| ๔ | โครงการสงเคราะห์เบี้ยยังชีพผู้ป่วยเอดส์ | | | | ✓ | ๓๖,๐๐๐ | - | - | ๓๖,๐๐๐ | ๒๔,๐๐๐ | |
| ๕ | โครงการกีฬาต้านภัยยาเสพติดตำบลเมืองใหม่ | | | | ✓ | ๕๐,๐๐๐ | - | - | ๕๐,๐๐๐ | ๔๓,๖๕๐ | |
| ๖ | โครงการจัดงานวันผู้สูงอายุตำบลเมืองใหม่สืบสานประเพณี สงกรานต์ | | | | ✓ | ๕๐,๐๐๐ | - | - | ๕๐,๐๐๐ | ๙,๒๐๐ | |
| ๗ | โครงการจัดงานสืบสานประเพณีลอยกระทง | ✓ | | | | ๓๐,๐๐๐ | - | ๓๐,๐๐๐ | ๐ | ๐ | |
| ๘ | โครงการพาน้องท่องธรรมะ | ✓ | | | | ๓๐,๐๐๐ | - | ๓๐,๐๐๐ | ๐ | ๐ | |
| ๙ | โครงการแห่เทียนพรรษา | | | | ✓ | ๑๕,๐๐๐ | - | - | ๑๕,๐๐๐ | ๓,๔๐๐ | |
| ๑๐ | โครงการเข้าค่ายคุณธรรมพัฒนาคุณธรรมเยาวชน ตามหลัก ปรัชญาเศรษฐกิจพอเพียง | ✓ | | | | ๓๐,๐๐๐ | - | - | ๓๐,๐๐๐ | ๐ | |
| ๑๑ | โครงการประชุมและให้ความรู้ผู้ปกครองนักเรียนศูนย์พัฒนา เด็กเล็ก ๓ ศูนย์ | | | | ✓ | ๑๐,๐๐๐ | - | - | ๑๐,๐๐๐ | ๐ | ไม่ใช้ งบประมาณ |
| ๑๒ | โครงการส่งเสริมพัฒนาการ เด็กปฐมวัยของ ศพด. ด้วยศิลปะ | ✓ | | | | ๒๐,๐๐๐ | - | - | ๒๐,๐๐๐ | ๐ | กองการศึกษาฯ |
| ๑๓ | โครงการออกกำลังกาย เด็กอนุบาล ๓ ขวบ ปฐมวัย ของ ศพด. | | | | ✓ | ๓๐,๐๐๐ | - | - | ๓๐,๐๐๐ | ๙,๓๒๐ | |
| ๑๔ | เงินอุดหนุนสำหรับส่งเสริมศักยภาพการจัดการศึกษาท้องถิ่น (ค่าใช้จ่ายในการพัฒนาข้าราชการครูของโรงเรียนในสังกัด อปท.) | ✓ | | | | ๙,๐๐๐ | - | - | ๙,๐๐๐ | ๐ | |

| ลำดับ ที่ | รายการ | จำนวนโครงการ | | | | งบประมาณ | | | | | หมายเหตุ |
|--------------|---|------------------|------------------------|--------------------------|------------------------|---------------------|----------|-------|---------------------|-------------------------|-------------|
| | | ไม่ ดำเนินการ | ยังไม่ได้ ดำเนินการ | อยู่ระหว่าง ดำเนินการ | ดำเนินการ แล้วเสร็จ | งบประมาณ ตั้งไว้ | โอนเพิ่ม | โอนลด | งบประมาณ ถือจ่าย | งบประมาณ ที่เบิกจ่าย | |
| | ยุทธศาสตร์ที่ ๔ ยุทธศาสตร์การพัฒนาด้านการส่งเสริมคุณภาพชีวิต การศึกษา ศิลปะ วัฒนธรรม ประเพณี ภูมิปัญญาท้องถิ่นและ เทิดทูน พิทักษ์รักษาสถาบันชาติ ศาสนา พระมหากษัตริย์ | | | | | | | | | | |
| ๑๕ | เงินอุดหนุนสำหรับสนับสนุนค่าจัดการเรียนการสอนของศูนย์ พัฒนาเด็กเล็ก(รายหัว) (โครงการสนับสนุนค่าใช้จ่าย การ บริหารสถานศึกษา) | | | | ✓ | ๙๓,๕๐๐ | - | - | ๙๓,๕๐๐ | ๘๖,๗๐๐ | กองการศึกษา |
| ๑๖ | เงินอุดหนุนสำหรับสนับสนุนค่าใช้จ่ายในการจัดการศึกษาสำหรับ ศูนย์พัฒนาเด็กเล็ก (ค่าหนังสือเรียน ค่าอุปกรณ์การเรียน ค่า เครื่องแบบนักเรียน และค่ากิจกรรมพัฒนาผู้เรียน) | | | | ✓ | ๖๒,๑๕๐ | - | - | ๖๒,๑๕๐ | ๖๒,๑๕๐ |”..... |
| ๑๗ | เงินอุดหนุนสำหรับสนับสนุนอาหารกลางวันเด็กปฐมวัยในศูนย์ พัฒนาเด็กเล็ก (โครงการสนับสนุนค่าใช้จ่ายการบริหารสถานศึกษา) | | | | ✓ | ๒๖๙,๕๐๐ | - | - | ๒๖๙,๕๐๐ | ๒๖๙,๕๐๐ |”..... |
| ๑๘ | ค่าอาหารเสริม (นม) | | | | ✓ | ๔๖๙,๔๗๐ | ๕,๐๐๐ | - | ๔๗๔,๔๗๐ | ๔๗๔,๑๘๙.๑๖ |”..... |
| ๑๙ | เงินอุดหนุนโครงการค่ายภาษาอังกฤษเตรียมความพร้อมสู่ ประชาคมอาเซียนให้กับโรงเรียนวัดแสนภูมราวาส | | | | ✓ | ๕๐,๐๐๐ | - | - | ๕๐,๐๐๐ | ๕๐,๐๐๐ |”..... |
| ๒๐ | เงินอุดหนุนโครงการจัดงานวันเด็กแห่งชาติให้กับโรงเรียนสังกัด สำนักงานคณะกรรมการการศึกษาขั้นพื้นฐาน(สพฐ.) (โรงเรียน วัดบางคา,โรงเรียนวัดแสนภูมราวาส,โรงเรียนวัดไผ่ขวาง) | | | | ✓ | ๕๕,๐๐๐ | - | - | ๕๕,๐๐๐ | ๕๕,๐๐๐ |”..... |
| ๒๑ | เงินอุดหนุนโครงการส่งเสริมศิลปะและวัฒนธรรมไทยด้านดนตรี ให้กับโรงเรียนวัดแสนภูมราวาส | | | | ✓ | ๔๕,๐๐๐ | - | - | ๔๕,๐๐๐ | ๔๕,๐๐๐ |”..... |
| ๒๒ | เงินอุดหนุนสำหรับสนับสนุนอาหารกลางวันโรงเรียนสังกัด สำนักงานคณะกรรมการการศึกษาขั้นพื้นฐาน(สพฐ.) (โครงการสนับสนุนค่าใช้จ่ายการบริหารสถานศึกษา) | | | | ✓ | ๗๖๐,๐๐๐ | - | - | ๗๖๐,๐๐๐ | ๗๑๘,๗๖๐ |”..... |

| ลำดับ ที่ | รายการ | จำนวนโครงการ | | | | งบประมาณ | | | | | หมายเหตุ |
|--------------|---|------------------|------------------------|--------------------------|------------------------|---------------------|----------|--------|------------------------|-------------------------|----------------|
| | | ไม่ ดำเนินการ | ยังไม่ได้ ดำเนินการ | อยู่ระหว่าง ดำเนินการ | ดำเนินการ แล้วเสร็จ | งบประมาณ ตั้งไว้ | โอนเพิ่ม | โอนลด | งบประมาณ ที่ใช้จ่าย | งบประมาณ ที่เบิกจ่าย | |
| | ยุทธศาสตร์ที่ ๔ ยุทธศาสตร์การพัฒนาด้านการส่งเสริมคุณภาพชีวิต การศึกษา ศิลปะ วัฒนธรรม ประเพณี ภูมิปัญญาท้องถิ่นและ เทิดทูน พิทักษ์รักษาสถาบันชาติ ศาสนา พระมหากษัตริย์ | | | | | | | | | | |
| ๒๓ | ค่าใช้จ่ายในการจัดงานวันท้องถิ่นไทย | | | | ✓ | ๑๐,๐๐๐ | - | - | ๑๐,๐๐๐ | ๘๐๐ | สำนักปลัด |
| ๒๔ | ค่าใช้จ่ายในวันเฉลิมพระชนมพรรษาสมเด็จพระเจ้าอยู่หัวฯ | | | | ✓ | ๓๕,๐๐๐ | - | - | ๓๕,๐๐๐ | ๐ | ไม่ใช้งบประมาณ |
| ๒๕ | ค่าใช้จ่ายในวันเฉลิมพระชนมพรรษาสมเด็จพระนางเจ้าสิริกิติ์ พระบรมราชินีนาถ | | | | ✓ | ๒๕,๐๐๐ | - | - | ๒๕,๐๐๐ | ๐ | ไม่ใช้งบประมาณ |
| ๒๖ | โครงการควบคุมและป้องกันโรคไข้เลือดออก | | | | ✓ | ๓๐,๐๐๐ | ๖๐,๐๐๐ | - | ๙๐,๐๐๐ | ๘๐,๐๑๒.๕๐ | กองสาธารณสุข |
| ๒๗ | โครงการป้องกันและควบคุมโรคติดต่อในชุมชน | ✓ | | | | ๕๐,๐๐๐ | - | ๓๐,๐๐๐ | ๒๐,๐๐๐ | ๐ |" |
| ๒๘ | โครงการเมืองน่าอยู่ | ✓ | | | | ๒๐,๐๐๐ | - | - | ๒๐,๐๐๐ | ๐ |" |
| ๒๙ | โครงการรณรงค์ด้านสาธารณสุขและสิ่งแวดล้อม | | | | ✓ | ๒๐,๐๐๐ | - | - | ๒๐,๐๐๐ | ๑๑,๔๐๐ |" |
| ๓๐ | โครงการสัตว์ปลอดโรคคนปลอดภัยจากโรคพิษสุนัขบ้าตาม พระปณิธาน ศ.ดร.สมเด็จพระเจ้าลูกเธอเจ้าฟ้าจุฬาภรณวลัย ลักษณ์อัครราชกุมารี (เงินอุดหนุนสำหรับสำรวจข้อมูลจำนวน สัตว์และขึ้นทะเบียนสัตว์) | | | | ✓ | ๗,๘๙๐ | - | - | ๗,๘๙๐ | ๗,๑๕๒ |" |
| ๓๑ | โครงการสัตว์ปลอดโรคคนปลอดภัยจากโรคพิษสุนัขบ้าตามพระ ปณิธาน ศ.ดร.สมเด็จพระเจ้าลูกเธอเจ้าฟ้าจุฬาภรณวลัยลักษณ์ อัครราชกุมารี (เงินอุดหนุนขับเคลื่อนโครงการ) | | | | ✓ | ๒๒,๑๑๐ | ๑๗,๑๓๐ | - | ๓๙,๒๔๐ | ๓๗,๖๐๐ |" |
| ๓๒ | โครงการอบรมให้ความรู้เรื่องโรคติดต่อและโรคไม่ติดต่อ | | | | ✓ | ๑๐,๐๐๐ | - | - | ๑๐,๐๐๐ | ๙,๗๕๐ |" |

| ลำดับ ที่ | รายการ | จำนวนโครงการ | | | | งบประมาณ | | | | | หมายเหตุ |
|--------------|---|------------------|------------------------|--------------------------|------------------------|---------------------|----------------|---------------|-------------------------|-------------------------|----------------------------|
| | | ไม่ ดำเนินการ | ยังไม่ได้ ดำเนินการ | อยู่ระหว่าง ดำเนินการ | ดำเนินการ แล้วเสร็จ | งบประมาณ ตั้งไว้ | โอนเพิ่ม | โอนลด | งบประมาณ ที่เบิกจ่าย | งบประมาณ ที่เบิกจ่าย | |
| | ยุทธศาสตร์ที่ ๔ ยุทธศาสตร์การพัฒนาด้านการส่งเสริมคุณภาพชีวิต การศึกษา ศิลปะ วัฒนธรรม ประเพณี ภูมิปัญญา ท้องถิ่นและ เทิดทูน พิทักษ์รักษาสถาบันชาติ ศาสนา พระมหากษัตริย์ | | | | | | | | | | |
| ๓๓ | เงินอุดหนุนสำหรับดำเนินงานตามแนวทางโครงการ พระราชดำริด้านสาธารณสุข | | | | ✓ | ๑๘๐,๐๐๐ | - | - | ๑๘๐,๐๐๐ | ๙๗,๖๐๐ | กอง การศึกษา |
| ๓๔ | เพื่อดำเนินงานและบริหารจัดการระบบหลักประกัน สุขภาพในระดับท้องถิ่นหรือพื้นที่ตามหลักเกณฑ์ และ แนวทางที่สำนักงานหลักประกันสุขภาพแห่งชาติ กำหนด(สปสช.) | | | | ✓ | ๘๐,๐๐๐ | - | - | ๘๐,๐๐๐ | ๘๐,๐๐๐ |”..... |
| *๓๕ | โครงการติดตั้งมิเตอร์ไฟฟ้าเดินสายไฟฟ้าเข้าสู่ศูนย์พัฒนา เด็กเล็กองค์การบริหารส่วนตำบลเมืองใหม่พร้อมขยายเสา ไฟฟ้า | | | | ✓ | ๐ | ๑๐๐,๐๐๐ | - | ๑๐๐,๐๐๐ | ๙๗,๒๐๐ |”..... |
| *๓๖ | โครงการติดตั้งมิเตอร์น้ำพร้อมเดินท่อประปาเข้าสู่ศูนย์ พัฒนาเด็กเล็กองค์การบริหารส่วนตำบลเมืองใหม่ | | | | ✓ | ๐ | ๒๐,๐๐๐ | - | ๒๐,๐๐๐ | ๒๐,๐๐๐ |”..... |
| *๓๗ | โครงการปรับปรุงภูมิทัศน์บริเวณรอบศูนย์พัฒนาเด็ก เล็กองค์การบริหารส่วนตำบลเมืองใหม่ | | | | ✓ | ๐ | ๒๐๐,๐๐๐ | - | ๒๐๐,๐๐๐ | ๑๙๙,๐๐๐ |”..... |
| *๓๘ | โครงการติดตั้งเสาธงสำหรับศูนย์พัฒนาเด็กเล็ก องค์การบริหารส่วนตำบลเมืองใหม่ | | ✓ | | | ๐ | ๒๐,๐๐๐ | - | ๒๐,๐๐๐ | ๐ | กั้นเงินก่อน หนี้ผูกพัน |
| ๓๘ | รวม | ๗ | ๑ | ๐ | ๓๐ | ๘,๗๗๙,๐๒๐ | ๔๒๒,๑๓๐ | ๙๐,๐๐๐ | ๙,๑๑๑,๑๕๐ | ๘,๑๙๒,๐๔๐.๖๖ | |
| | ยุทธศาสตร์ที่ ๕ ยุทธศาสตร์การพัฒนาด้านการส่งเสริมการลงทุน พาณิชย์กรรม การท่องเที่ยว การขนส่ง และ เทคโนโลยี | | | | | | | | | | |
| - | - | - | - | - | - | - | - | - | - | - | |

หมายเหตุ : * หมายถึงโครงการตั้งจ่ายรายการใหม่ ๔ รายการ

| ลำดับ ที่ | รายการ | จำนวนโครงการ | | | | งบประมาณ | | | | | หมายเหตุ |
|--------------|--|------------------|------------------------|--------------------------|------------------------|---------------------|------------------|------------------|---------------------|-------------------------|------------------|
| | | ไม่ ดำเนินการ | ยังไม่ได้ ดำเนินการ | อยู่ระหว่าง ดำเนินการ | ดำเนินการ แล้วเสร็จ | งบประมาณ ตั้งไว้ | โอนเพิ่ม | โอนลด | งบประมาณ ถือจ่าย | งบประมาณ ที่เบิกจ่าย | |
| | ยุทธศาสตร์ที่ ๖ ยุทธศาสตร์การพัฒนาด้านการบริหารจัดการ บ้านเมืองและสังคมที่ดี | | | | | | | | | | |
| ๑ | โครงการสมทบกองทุนประกันสังคมของพนักงานจ้าง | | | | ✓ | ๖๙,๓๐๐ | ๑๖,๕๐๐ | - | ๘๕,๘๐๐ | ๘๔,๕๑๒ | สำนักงาน ปลัด |
| ๒ | โครงการจัดการเลือกตั้งทั่วไป/ซ่อมนายก อบต. และสมาชิกสภา อบต | ✓ | | | | ๒๙๔,๕๐๐ | - | - | ๒๙๔,๕๐๐ | ๐ |"..... |
| ๓ | โครงการสนับสนุนการเลือกตั้งสว./สส. | ✓ | | | | ๕๐,๐๐๐ | - | ๕๐,๐๐๐ | ๐ | ๐ |"..... |
| ๔ | โครงการ อบต.เคลื่อนที่ร่วมหน่วยบริการจังหวัด เคลื่อนที่ | | | | ✓ | ๐ | ๘๐,๐๐๐ | - | ๘๐,๐๐๐ | ๕๔,๒๕๙ |"..... |
| ๕ | โครงการประชุมประชาคมท้องถิ่น และสำรวจ ความคิดเห็นจากประชาชนในการจัดทำแผน ชุมชนและแผนพัฒนาองค์การบริหารส่วนตำบล ระดับหมู่บ้านและตำบล | | | | ✓ | ๔๐,๐๐๐ | - | - | ๔๐,๐๐๐ | ๖,๔๙๙ |"..... |
| ๖ | โครงการฝึกอบรมสัมมนาเพื่อพัฒนาบุคลากรของ ท้องถิ่นให้มีประสิทธิภาพ สำหรับคณะผู้บริหาร สมาชิกสภาองค์การบริหารส่วนตำบล พนักงานส่วน ตำบล และลูกจ้างขององค์การบริหารส่วนตำบลและ การเดินทางไปทัศนศึกษาดูงานภายในประเทศ | | | | ✓ | ๑๐๐,๐๐๐ | ๑๐๐,๐๐๐ | - | ๒๐๐,๐๐๐ | ๑๒๐,๗๐๐ |"..... |
| ๗ | โครงการจัดทำแผนที่ภาษี พัสตุ และทะเบียนทรัพย์สิน | ✓ | | | | ๕๐,๐๐๐ | - | - | ๕๐,๐๐๐ | ๐ | กองคลัง |
| ๘ | เงินสมทบกองทุนบำเหน็จบำนาญข้าราชการส่วน ท้องถิ่น (กบท.) | | | | ✓ | ๑๙๐,๔๗๐ | - | - | ๑๙๐,๔๗๐ | ๑๙๐,๔๗๐ | สำนักงาน ปลัด |
| *๙ | โครงการเงินสมทบกองทุนเงินทดแทนประจำปี | | | | ✓ | ๐ | ๖,๐๐๐ | - | ๖,๐๐๐ | ๓,๓๑๗ |"..... |
| *๑๐ | เงินช่วยเหลือการศึกษาบุตรผู้รับบำนาญ | | | | ✓ | ๐ | ๗๕,๐๐๐ | - | ๗๕,๐๐๐ | ๒๖,๔๕๐ |"..... |
| *๑๑ | โครงการก่อสร้างรั้วอาคารเอนกประสงค์ อบต. เมืองใหม่ | | | | ✓ | ๐ | ๔๙๐,๐๐๐ | - | ๔๙๐,๐๐๐ | ๔๘๙,๕๐๐ |"..... |
| ๑๑ | รวม | ๓ | ๐ | ๐ | ๘ | ๗๙๔,๒๗๐ | ๗๖๗,๕๐๐ | ๕๐,๐๐๐ | ๑,๕๑๑,๗๗๐ | ๙๗๕,๗๐๗ | |
| ๘๙ | รวม ๖ ยุทธศาสตร์ | ๒๕ | ๔ | ๐ | ๖๐ | ๑๗,๑๙๗,๑๙๐ | ๕,๙๒๗,๙๐๓ | ๕,๑๙๗,๙๐๐ | ๑๗,๙๒๗,๑๙๓ | ๑๓,๓๖๓,๗๒๘.๑๖ | |

หมายเหตุ : * หมายถึงโครงการตั้งจ่ายรายการใหม่ ๓ รายการ / รวมตั้งจ่ายรายการใหม่ทั้งหมด ๖ ยุทธศาสตร์ = ๒๒ โครงการ

โครงการกันเงินงบประมาณรายจ่าย ประจำปีงบประมาณ พ.ศ.๒๕๖๑ กรณีมีได้ก่อนนี้ผูกพัน ๑๑ โครงการ

๑. ตามข้อบัญญัติงบประมาณรายจ่ายประจำปีงบประมาณ พ.ศ.๒๕๖๑ จำนวน ๕ โครงการ

| ลำดับ ที่ | รายการ | จำนวนโครงการ | | | | งบประมาณ | | | | | หมายเหตุ |
|--------------|---|------------------|------------------------|--------------------------|------------------------|---------------------|----------|----------|---------------------|-------------------------|-----------------|
| | | ไม่ ดำเนินการ | ยังไม่ได้ ดำเนินการ | อยู่ระหว่าง ดำเนินการ | ดำเนินการ แล้วเสร็จ | งบประมาณ ตั้งไว้ | โอนเพิ่ม | โอนลด | งบประมาณ ถือจ่าย | งบประมาณ ที่เบิกจ่าย | |
| | ยุทธศาสตร์ที่ ๑ ยุทธศาสตร์การพัฒนาด้านโครงสร้างพื้นฐานทาง เศรษฐกิจ | | | | | | | | | | |
| ๑ | โครงการก่อสร้างถนน คอนกรีตเสริมเหล็ก สายใต้วัดบางคา หมู่ที่ ๑ ตำบลเมืองใหม่ | | | | ✓ | ๔๒๘,๓๐๐ | - | - | ๔๒๘,๓๐๐ | ๔๒๘,๓๐๐ | กองช่าง |
| ๒ | โครงการก่อสร้างถนนลูกรัง สายเลียบคลอง ร่องเหมือง หมู่ที่ ๘ ตำบลเมืองใหม่ | | | | ✓ | ๑๗๐,๐๐๐ | - | - | ๑๗๐,๐๐๐ | ๑๖๖,๕๐๐ |”..... |
| ๓ | โครงการปรับปรุงยกระดับถนนลูกรัง สายบ้าน นางลำไย ใหม่โสภาหมู่ที่ ๒ ตำบลเมืองใหม่ | | | | ✓ | ๕๘,๗๐๐ | - | - | ๕๘,๗๐๐ | ๕๗,๕๐๐ |”..... |
| ๔ | โครงการปรับปรุงยกระดับถนนลูกรัง สายบ้าน นายงค์ มิตรภักยา หมู่ที่ ๖ ตำบลเมืองใหม่ | ✓ | | | | ๘๑,๙๐๐ | - | - | ๘๑,๙๐๐ | ๐ |”..... |
| | ยุทธศาสตร์ที่ ๔ ยุทธศาสตร์การพัฒนาด้านการส่งเสริมคุณภาพ ชีวิต การศึกษา ศิลปะ วัฒนธรรม ประเพณี ภูมิ ปัญญาท้องถิ่นและ เทิดทูน พิทักษ์รักษาสถาบัน ชาติ ศาสนา พระมหากษัตริย์ | | | | | | | | | | |
| ๕ | โครงการก่อสร้างอาคารศูนย์พัฒนาเด็กเล็ก องค์การบริหารส่วนตำบลเมืองใหม่ หมู่ที่ ๖ | | | | ✓ | ๑,๖๕๐,๐๐๐ | - | - | ๑,๖๕๐,๐๐๐ | ๑,๖๔๘,๐๐๐ | กอง การศึกษา |
| | รวม | ๑ | ๐ | ๐ | ๔ | ๒,๓๘๘,๙๐๐ | ๐ | ๐ | ๒,๓๘๘,๙๐๐ | ๒,๓๐๐,๓๐๐ | |

๒. ตามรายการโอนตั้งจ่ายรายการใหม่ประจำปีงบประมาณ พ.ศ.๒๕๖๑ จำนวน ๖ โครงการ

| ลำดับ ที่ | รายการ | จำนวนโครงการ | | | | งบประมาณ | | | | | หมายเหตุ | |
|--------------|--|------------------|------------------------|--------------------------|------------------------|---------------------|----------|----------|---------------------|-------------------------|-------------|--|
| | | ไม่ ดำเนินการ | ยังไม่ได้ ดำเนินการ | อยู่ระหว่าง ดำเนินการ | ดำเนินการ แล้วเสร็จ | งบประมาณ ตั้งไว้ | โอนเพิ่ม | โอนลด | งบประมาณ ถือจ่าย | งบประมาณ ที่เบิกจ่าย | | |
| | ยุทธศาสตร์ที่ ๑ ยุทธศาสตร์การพัฒนาด้านโครงสร้างพื้นฐานทางเศรษฐกิจ | | | | | | | | | | | |
| ๑ | โครงการก่อสร้างศาลาประชาคม หมู่ที่ ๖ ตำบลเมืองใหม่ | | | | ✓ | ๔๒๐,๐๐๐ | - | - | ๔๒๐,๐๐๐ | ๔๑๙,๕๐๐ | กองช่าง | |
| ๒ | โครงการขยายเขตประปาส่วนภูมิภาคต่อจากประปาเดิม หมู่ที่ ๙ ถึง หมู่ที่ ๒ ตำบลเมืองใหม่ | | | | ✓ | ๑,๒๔๘,๐๐๐ | - | - | ๑,๒๔๘,๐๐๐ | ๑,๒๔๐,๐๐๐ |”..... | |
| ๓ | โครงการขยายเขตประปาส่วนภูมิภาค สายบ้านผู้ใหญ่ขวัญ เรือน ถึง บ้านนายสุพนธ์ ใหม่ปิยะ (ช่วงบริเวณท่อประปาเดิม ถึง บริเวณบ้านผู้ใหญ่ขาว) หมู่ที่ ๕ ตำบลเมืองใหม่ | | | | ✓ | ๑๗๗,๒๙๕ | - | - | ๑๗๗,๒๙๕ | ๑๗๕,๐๐๐ |”..... | |
| ๔ | โครงการจัดทำป้ายบอกทาง ป้ายชื่อถนน,ซอย ตำบลเมืองใหม่ | ✓ | | | | ๙๘,๘๐๐ | - | - | ๙๘,๘๐๐ | ๐ |”..... | |
| ๕ | โครงการติดตั้งไฟทางสาธารณะแบบโซล่าเซลล์ ตำบลเมืองใหม่ | | | | ✓ | ๔๙๐,๐๐๐ | - | - | ๔๙๐,๐๐๐ | ๔๘๙,๙๗๐ |”..... | |
| ๖ | โครงการติดตั้งป้ายเตือน , อุปกรณ์ชะลอความเร็ว ตำบลเมืองใหม่ | ✓ | | | | ๑๐๐,๐๐๐ | - | - | ๑๐๐,๐๐๐ | ๐ |”..... | |
| | รวม | ๒ | ๐ | ๐ | ๔ | ๒,๕๙๓,๐๙๕ | ๐ | ๐ | ๒,๕๙๓,๐๙๕ | ๒,๓๒๔,๔๗๐ | | |

๓. โครงการที่ขอขยายเวลาเบิกจ่ายเงินกรณียังมีได้ดำเนินการก่อนนี้ผูกพัน ประจำปีงบประมาณ พ.ศ. ๒๕๖๐ จำนวน ๑ โครงการ

| ลำดับ ที่ | รายการ | จำนวนโครงการ | | | | งบประมาณ | | | | | หมายเหตุ |
|--------------|--|------------------|------------------------|--------------------------|------------------------|---------------------|----------|----------|---------------------|-------------------------|----------|
| | | ไม่ ดำเนินการ | ยังไม่ได้ ดำเนินการ | อยู่ระหว่าง ดำเนินการ | ดำเนินการ แล้วเสร็จ | งบประมาณ ตั้งไว้ | โอนเพิ่ม | โอนลด | งบประมาณ ถือจ่าย | งบประมาณ ที่เบิกจ่าย | |
| | ยุทธศาสตร์ที่ ๑ ยุทธศาสตร์การพัฒนาด้านโครงสร้างพื้นฐานทางเศรษฐกิจ | | | | | | | | | | |
| ๑ | โครงการก่อสร้างปรับปรุงผิวจราจรคอนกรีต สายไผ่ขวาง – หมู่ที่ ๙ ตำบลเมืองใหม่ | ✓ | | | | ๗๘๒,๔๐๐ | - | - | ๗๘๒,๔๐๐ | ๐ | กองช่าง |
| | รวม | ๑ | ๐ | ๐ | ๐ | ๗๘๒,๔๐๐ | ๐ | ๐ | ๗๘๒,๔๐๐ | ๐ | |

บัญชีครุภัณฑ์

| ลำดับ ที่ | รายการ | จำนวนโครงการ | | | | งบประมาณ | | | | | หมายเหตุ |
|--------------|--|------------------|------------------------|--------------------------|------------------------|---------------------|----------|-------|---------------------|-------------------------|---------------------------------|
| | | ไม่ ดำเนินการ | ยังไม่ได้ ดำเนินการ | อยู่ระหว่าง ดำเนินการ | ดำเนินการ แล้วเสร็จ | งบประมาณ ตั้งไว้ | โอนเพิ่ม | โอนลด | งบประมาณ ถือจ่าย | งบประมาณ ที่เบิกจ่าย | |
| | ครุภัณฑ์สำนักงาน | | | | | | | | | | |
| *๑ | เก้าอี้สำหรับเจ้าหน้าที่ | | | | ✓ | ๐ | ๔,๕๐๐ | - | ๔,๕๐๐ | ๔,๕๐๐ | สำนักงานปลัด |
| *๒ | เก้าอี้สำหรับผู้บริหาร | | | | ✓ | ๐ | ๙,๐๐๐ | - | ๙,๐๐๐ | ๖,๒๐๐ |"..... |
| *๓ | ตู้เหล็กบานเลื่อนกระจก ขนาด ๔ ฟุต | | | | ✓ | ๐ | ๙,๐๐๐ | - | ๙,๐๐๐ | ๙,๐๐๐ |"..... |
| *๔ | โต๊ะสำหรับเจ้าหน้าที่ | | | | ✓ | ๐ | ๘,๐๐๐ | - | ๘,๐๐๐ | ๘,๐๐๐ |"..... |
| | ครุภัณฑ์คอมพิวเตอร์ | | | | | | | | | | |
| *๕ | เครื่องคอมพิวเตอร์โน้ตบุ๊ก สำหรับงานประมวลผล | | | | ✓ | ๐ | ๒๒,๐๐๐ | - | ๒๒,๐๐๐ | ๒๒,๐๐๐ |"..... |
| *๖ | เครื่องคอมพิวเตอร์สำหรับงานประมวลผล แบบที่ ๑ | | | | ✓ | ๐ | ๒๒,๐๐๐ | - | ๒๒,๐๐๐ | ๒๒,๐๐๐ |"..... |
| | ครุภัณฑ์สำนักงาน | | | | | | | | | | |
| *๗ | ตู้เหล็กบานเลื่อนกระจก ขนาด ๔ ฟุต | | | | ✓ | ๐ | ๙,๐๐๐ | - | ๙,๐๐๐ | ๙,๐๐๐ | กองคลัง |
| *๘ | ตู้เหล็กแบบ ๒ บาน | | | | ✓ | ๐ | ๑๖,๕๐๐ | - | ๑๖,๕๐๐ | ๑๖,๕๐๐ |"..... |
| *๙ | เครื่องปรับอากาศชนิดติดผนัง | | | | ✓ | ๐ | ๘๐,๐๐๐ | - | ๘๐,๐๐๐ | ๘๐,๐๐๐ | กองการศึกษา |
| *๑๐ | ชุดโต๊ะเก้าอี้สำหรับเด็กเล็ก (โต๊ะ ๘ ตัว เก้าอี้ ๕๖ ตัว) | | ✓ | | | ๐ | ๔๒,๐๐๐ | - | ๔๒,๐๐๐ | ๐ | กั้นเงินไม่ก่อก่อนนี้ ผูกพัน |
| *๑๑ | พัดลมชนิดตั้งพื้น ขนาด ๑๖ นิ้ว | | ✓ | | | ๐ | ๔,๒๐๐ | - | ๔,๒๐๐ | ๐ | กั้นเงินไม่ก่อก่อนนี้ ผูกพัน |
| *๑๒ | พัดลมแบบโคจรติดผนังขนาด ๑๖ นิ้ว | | ✓ | | | ๐ | ๘,๘๐๐ | - | ๘,๘๐๐ | ๐ | กั้นเงินไม่ก่อก่อนนี้ ผูกพัน |
| | ครุภัณฑ์โฆษณาและเผยแพร่ | | | | | | | | | | |
| *๑๓ | โทรทัศน์ แอลอีดี (LED TV) แบบ SMART TV | ✓ | | | | ๐ | ๑๐,๒๐๐ | - | ๑๐,๒๐๐ | ๐ | กองการศึกษา |

| ลำดับ ที่ | รายการ | จำนวนโครงการ | | | | งบประมาณ | | | | | หมายเหตุ |
|--------------|--|------------------|------------------------|--------------------------|------------------------|---------------------|----------|-------|------------------------|-------------------------|------------------------------|
| | | ไม่ ดำเนินการ | ยังไม่ได้ ดำเนินการ | อยู่ระหว่าง ดำเนินการ | ดำเนินการ แล้วเสร็จ | งบประมาณ ตั้งไว้ | โอนเพิ่ม | โอนลด | งบประมาณ ที่ใช้จ่าย | งบประมาณ ที่เบิกจ่าย | |
| | ครุภัณฑ์งานบ้านงานครัว | | | | | | | | | | |
| *๑๔ | เครื่องซักผ้าแบบถังเดียว เปิดฝาบน | | ✓ | | | ๐ | ๑๘,๐๐๐ | - | ๑๘,๐๐๐ | ๐ | กั้นเงินไม่ก่อนนี้ ผูกพัน |
| *๑๕ | ตู้เย็นขนาด ๗ คิวปีกฟุต | | ✓ | | | ๐ | ๙,๔๐๐ | - | ๙,๔๐๐ | ๐ | กั้นเงินไม่ก่อนนี้ ผูกพัน |
| *๑๖ | เตาแก๊ส | | ✓ | | | ๐ | ๙,๙๐๐ | - | ๙,๙๐๐ | ๐ | กั้นเงินไม่ก่อนนี้ ผูกพัน |
| *๑๗ | โต๊ะอาหารไม้ระแนง ม้านั่งยาว ๒ ตัว | | ✓ | | | ๐ | ๒๔,๐๐๐ | - | ๒๔,๐๐๐ | ๐ | กั้นเงินไม่ก่อนนี้ ผูกพัน |
| | ครุภัณฑ์สำนักงาน | | | | | | | | | | |
| *๑๘ | เก้าอี้สำหรับเจ้าหน้าที่ | | | | ✓ | ๐ | ๔,๕๐๐ | - | ๔,๕๐๐ | ๔,๕๐๐ | กองสาธารณสุข |
| *๑๙ | ตู้เหล็กบานเลื่อนกระจก ขนาด ๔ ฟุต | | | | ✓ | ๐ | ๙,๐๐๐ | - | ๙,๐๐๐ | ๙,๐๐๐ |"..... |
| *๒๐ | ตู้เหล็กแบบ ๒ บาน | | | | ✓ | ๐ | ๕,๕๐๐ | - | ๕,๕๐๐ | ๕,๕๐๐ |"..... |
| | ครุภัณฑ์การเกษตร | | | | | | | | | | |
| *๒๑ | เครื่องพ่นฝอยละอองละเอียด | | | | ✓ | ๐ | ๙๘,๐๐๐ | - | ๙๘,๐๐๐ | ๙๘,๐๐๐ |"..... |
| | ครุภัณฑ์คอมพิวเตอร์ | | | | | | | | | | |
| *๒๒ | เครื่องปริ้นเตอร์ เลเซอร์ ขาวดำ | | | | ✓ | ๐ | ๕,๒๐๐ | - | ๕,๒๐๐ | ๕,๒๐๐ |"..... |
| *๒๓ | เก้าอี้สำหรับผู้บริหาร | | | | ✓ | ๐ | ๙,๐๐๐ | - | ๙,๐๐๐ | ๖,๒๐๐ | กองช่าง |
| *๒๔ | เครื่องคอมพิวเตอร์สำหรับงานประมวลผล แบบที่ ๑ | | | | ✓ | ๐ | ๒๒,๐๐๐ | - | ๒๒,๐๐๐ | ๒๒,๐๐๐ |"..... |
| ๒๔ | รวมทั้งสิ้น | ๑ | ๗ | ๐ | ๑๖ | ๐ | ๔๕๙,๗๐๐ | - | ๔๕๙,๗๐๐ | ๓๒๗,๖๐๐ | |

หมายเหตุ : * หมายถึง โครงการตั้งจ่ายรายการใหม่ ๒๔ รายการ

: ข้อมูล ณ วันที่ ๔ พฤศจิกายน ๒๕๖๒

ภาคผนวก ๓

- แบบประเมินความพึงพอใจต่อผลการดำเนินงานของ
องค์การบริหารส่วนตำบลเมืองใหม่



แบบประเมินความพึงพอใจของประชาชนผู้รับบริการขององค์การบริหารส่วนตำบลเมืองใหม่
ประจำปีงบประมาณ พ.ศ.๒๕๖๒
องค์การบริหารส่วนตำบลเมืองใหม่ อำเภอราชสาส์น จังหวัดฉะเชิงเทรา

.....

แบบประเมินฉบับนี้มีทั้งหมด ๓ ตอน ขอให้ผู้ตอบแบบประเมินตอบให้ครบทั้ง ๓ ตอน เพื่อให้การดำเนินงานเป็นไปตามวัตถุประสงค์และเพื่อเป็นประโยชน์ในการนำไปใช้ต่อไป

คำชี้แจง กรุณาทำเครื่องหมาย ✓ ลงในช่อง

ตอนที่ ๑ ข้อมูลทั่วไปของผู้ตอบแบบสอบถาม

๑. เพศ ชาย
 หญิง
๒. อายุ ต่ำกว่า ๒๐ ปี ๒๐ - ๓๐ ปี
 ๓๑ - ๔๐ ปี ๔๑ - ๕๐ ปี
 ๕๑ - ๖๐ ปี มากกว่า ๖๐ ปี
๓. สถานภาพสมรส โสด
 สมรส
 หม้าย/หย่า/แยกกันอยู่
๔. การศึกษา ไม่ได้เรียน ปริญญาตรี
 ประถมศึกษา ปริญญาโท
 มัธยมศึกษาตอนต้น สูงกว่าปริญญาตรี
 มัธยมศึกษาตอนปลาย อื่นๆ
 อนุปริญญาหรือเทียบเท่า
๕. อาชีพ รับราชการ/รัฐวิสาหกิจ ลูกจ้าง/พนักงานบริษัท
 ผู้ประกอบการ/เจ้าของธุรกิจ ค้าขายรายย่อย/อาชีพอิสระ
 นักเรียน/นักศึกษา รับจ้างทั่วไป
 แม่บ้าน/พ่อบ้าน/เกษียณ เกษตรกร(เลี้ยงสัตว์)/ประมง
 ทำนา/ทำสวน/ทำไร่ ว่างาน
 พระภิกษุ/นักบวช อื่น ๆ

ตอนที่ ๒ ข้อมูลเบื้องต้น

๑. ท่านมารับบริการที่หน่วยงานนี้บ่อยเพียงใด

- ๑ ครั้ง/เดือน
- ๒ - ๓ ครั้ง/เดือน
- ๑ - ๒ ครั้ง/ปี
- ๓ - ๔ ครั้ง/ปี
- ๕ - ๖ ครั้ง/ปี
- มากกว่า ๖ ครั้ง/ปี

๒. ท่านมักจะมารับบริการที่หน่วยงานนี้ในช่วงเวลาใด

- ๐๘.๓๐ - ๑๐.๐๐ น.
- ๑๐.๐๑ - ๑๒.๐๐ น.
- ๑๒.๐๑ - ๑๔.๐๐ น.
- ๑๔.๐๑ น. - เวลาปิดทำการ

๓. เรื่องที่มารับบริการมากที่สุด

- ขำระภาษี
- เข้าร่วมประชุม
- เข้าร่วมอบรม
- เบี้ยยังชีพผู้สูงอายุ
- เบี้ยยังชีพผู้พิการ
- ลงทะเบียนเด็กแรกเกิด
- ขออนุญาตงานก่อสร้าง
- ภาษีสถานที่จำหน่ายอาหารและสถานที่สะสมอาหาร
- ภาษีที่เป็นอันตรายต่อสุขภาพ
- แจ้งเรื่องราวร้องทุกข์
- บริการอินเทอร์เน็ตตำบล
- ขอสนับสนุนวัสดุอุปกรณ์
- สมัครเข้าเรียนศูนย์พัฒนาเด็กเล็ก อบต.
- จัดทะเบียนพาณิชย์
- อื่นๆ

| ประเด็น | ระดับความพึงพอใจ | | | | |
|---|------------------|----------|--------------|-----------|-----------------|
| | มากที่สุด ๕ | มาก ๔ | ปานกลาง ๓ | น้อย ๒ | น้อยที่สุด ๑ |
| ด้านกระบวนการ/ขั้นตอนการให้บริการ | | | | | |
| ๑. ขั้นตอนการให้บริการไม่ยุ่งยากซับซ้อน และมีความคล่องตัว | | | | | |
| ๒. ความรวดเร็วในการให้บริการ | | | | | |
| ๓. ความชัดเจนในการอธิบาย ชี้แจง และแนะนำขั้นตอนในการให้บริการ | | | | | |
| ๔. ความเป็นธรรมของขั้นตอน วิธีการให้บริการ (เรียงตามลำดับก่อนหลังมีความเสมอภาคเท่าเทียมกัน) | | | | | |
| ๕. ความสะดวกที่ได้รับจากการบริการแต่ละขั้นตอน | | | | | |
| ๖. ระยะเวลาการให้บริการมีความเหมาะสมตรงต่อความต้องการของผู้รับบริการ | | | | | |
| ด้านเจ้าหน้าที่ / บุคลากรผู้ให้บริการ | | | | | |
| ๑. ความสุภาพ กิริยามารยาทของเจ้าหน้าที่ผู้ให้บริการ | | | | | |
| ๒. ความเหมาะสมในการแต่งกาย บุคลิก ลักษณะท่าทางของเจ้าหน้าที่ ผู้ให้บริการ | | | | | |
| ๓. ความเอาใจใส่ กระตือรือร้น และความพร้อมในการให้บริการของเจ้าหน้าที่ | | | | | |
| ๔. เจ้าหน้าที่ที่มีความรู้ ความสามารถในการให้บริการ เช่น การตอบคำถามชี้แจงข้อสงสัย ให้คำแนะนำ ช่วยแก้ปัญหาได้ | | | | | |
| ๕. เจ้าหน้าที่ให้บริการต่อผู้รับบริการ โดยไม่เลือกปฏิบัติ | | | | | |
| ๖. ความซื่อสัตย์สุจริตในการปฏิบัติหน้าที่ เช่น ไม่รับสินบน ไม่หาประโยชน์ในทางมิชอบ ฯลฯ | | | | | |
| ด้านสิ่งอำนวยความสะดวก | | | | | |
| ๑. สถานที่ตั้งของหน่วยงาน สะดวกในการเดินทางมารับบริการ | | | | | |
| ๒. ความเพียงพอของสิ่งอำนวยความสะดวก เช่น ที่จอดรถ ห้องน้ำ ที่นั่งคอยรับบริการ | | | | | |
| ๓. ความสะอาดของสถานที่ให้บริการโดยรวม | | | | | |
| ๔. “ความเพียงพอ” ของอุปกรณ์/เครื่องมือในการให้บริการ | | | | | |
| ๕. “คุณภาพและความทันสมัย” ของอุปกรณ์/เครื่องมือ | | | | | |
| ๖. การจัดสถานที่และอุปกรณ์ความเป็นระเบียบ สะดวกต่อการติดต่อใช้บริการ | | | | | |
| ๗. ป้าย ข้อความบอกจุดบริการ/ป้ายประชาสัมพันธ์ มีความชัดเจนและเข้าใจง่าย | | | | | |
| ๘. ความพอใจต่อสื่อประชาสัมพันธ์ / คู่มือและเอกสารให้ความรู้ | | | | | |

ข้อเสนอแนะของประชาชนที่มีต่อการบริการของ อบต.เมืองใหม่ ความคิดเห็นอื่นๆในการพัฒนาปรับปรุงการให้บริการ

.....

.....

.....

องค์การบริหารส่วนตำบลเมืองใหม่ ขอขอบคุณท่านที่ให้คำแนะนำ เราจะได้นำไปปรับปรุงการให้บริการให้มี
ประสิทธิภาพมากยิ่งขึ้น

ภาคผนวก ๔

คณะกรรมการติดตามและประเมินผล
แผนพัฒนาองค์การบริหารส่วนตำบลเมืองใหม่



คำสั่งองค์การบริหารส่วนตำบลเมืองใหม่

ที่ ๑๓๑/๒๕๖๑

เรื่อง แต่งตั้งคณะกรรมการติดตามและประเมินผลแผนพัฒนาองค์การบริหารส่วนตำบลเมืองใหม่

ตามที่องค์การบริหารส่วนตำบลเมืองใหม่ ได้แต่งตั้งคณะกรรมการติดตามและประเมินผลแผนพัฒนาองค์การบริหารส่วนตำบลเมืองใหม่ นัยคำสั่งองค์การบริหารส่วนตำบลเมืองใหม่ ที่ ๑๓๑/๒๕๕๙ ลงวันที่ ๓๐ มิถุนายน ๒๕๕๙ เพื่อปฏิบัติหน้าที่ตามระเบียบกระทรวงมหาดไทย ว่าด้วยการจัดทำแผนพัฒนาขององค์กรปกครองส่วนท้องถิ่น พ.ศ. ๒๕๔๘ ไปแล้ว นั้น

เนื่องจากกรรมการในคณะกรรมการติดตามและประเมินผลแผนพัฒนาองค์การบริหารส่วนตำบลเมืองใหม่ได้ครบวาระในการดำรงตำแหน่ง เมื่อวันที่ ๒๙ มิถุนายน ๒๕๖๑ (วาระอยู่ในตำแหน่งคราวละ ๒ ปี) ตามนัยดังกล่าวได้ดำเนินการคัดเลือกผู้แทนประชาคม/หน่วยงานและหัวหน้าส่วนการบริหาร เข้าร่วมเป็นกรรมการในคณะกรรมการติดตามและประเมินผลแผนพัฒนาองค์การบริหารส่วนตำบลเมืองใหม่ ประกอบกับสภาองค์การบริหารส่วนตำบลเมืองใหม่ ได้มีมติคัดเลือกสมาชิกสภาองค์การบริหารส่วนตำบล เมืองใหม่ เพื่อแต่งตั้งเป็นคณะกรรมการติดตามและประเมินผลแผนพัฒนาองค์การบริหารส่วนตำบลเมืองใหม่ แทนตำแหน่งที่ว่างลง ในคราวประชุมสภาองค์การบริหารส่วนตำบลเมืองใหม่ สมัยสามัญ สมัยที่ ๒ ครั้งที่ ๑/๒๕๖๑ ประจำปี ๒๕๖๑ เมื่อวันที่ ๒ เมษายน ๒๕๖๑ เพื่อปฏิบัติให้เป็นไปตามนัยระเบียบกระทรวงมหาดไทย ว่าด้วยการจัดทำแผนพัฒนาขององค์กรปกครองส่วนท้องถิ่น พ.ศ.๒๕๔๘ ข้อ ๒๘ จึงยกเลิกคำสั่ง ที่ ๑๓๑/๒๕๕๙ ลงวันที่ ๓๐ มิถุนายน ๒๕๕๙ และแต่งตั้งกรรมการในคณะกรรมการติดตามและประเมินผลแผนพัฒนาองค์การบริหารส่วนตำบลเมืองใหม่ขึ้นใหม่ ประกอบด้วย

| | | | |
|--------------------------------------|---------------|-----------------------------------|---------|
| ๑. นางสาวเดือนรุ่ง | สาโร | สมาชิกสภา อบต.เมืองใหม่ หมู่ที่ ๗ | กรรมการ |
| ๒. นายบุญมี | โลหะเจริญ | สมาชิกสภา อบต.เมืองใหม่ หมู่ที่ ๓ | กรรมการ |
| ๓. นายสุริยา | ใหม่ทอง | สมาชิกสภา อบต.เมืองใหม่ หมู่ที่ ๔ | กรรมการ |
| ๔. นายปิยวัฒน์ | มาลัย | ผู้แทนประชาคมตำบลเมืองใหม่ | กรรมการ |
| ๕. นายชวลิต | มนทสิทธิ์ | ผู้แทนประชาคมตำบลเมืองใหม่ | กรรมการ |
| ๖. ผอ.โรงเรียนวัดไผ่ขวาง | | ผู้แทนหน่วยงาน | กรรมการ |
| ๗. ผอ.รพ.สต.เมืองใหม่ | | ผู้แทนหน่วยงาน | กรรมการ |
| ๘. นายฉัตรชัย | เรืองเวช | ผู้ทรงคุณวุฒิ | กรรมการ |
| ๙. นายวรกิจ | ประเสริฐสรรค์ | ผู้ทรงคุณวุฒิ | กรรมการ |
| ๑๐. ผู้อำนวยการกองคลัง อบต.เมืองใหม่ | | | กรรมการ |
| ๑๑. ผู้อำนวยการกองช่าง อบต.เมืองใหม่ | | | กรรมการ |

ให้คณะกรรมการติดตามและประเมินผลแผนพัฒนาท้องถิ่น มีอำนาจหน้าที่ ดังนี้

๑. กำหนดแนวทาง วิธีการในการติดตามและประเมินผลแผนพัฒนา
๒. ดำเนินการติดตามและประเมินผลแผนพัฒนา

- ๒ -

๓. รายงานผลและเสนอความเห็น ซึ่งได้จากการติดตามและประเมินผลแผนพัฒนาต่อผู้บริหารท้องถิ่น เพื่อให้ผู้บริหารท้องถิ่นเสนอต่อสภาท้องถิ่น และคณะกรรมการพัฒนาท้องถิ่น พร้อมทั้งประกาศผลการติดตามและประเมินผลแผนพัฒนาให้ประชาชนในท้องถิ่นทราบในที่เปิดเผยภายในสิบห้าวันนับแต่วันรายงานผลและเสนอความเห็นดังกล่าวและต้องปิดประกาศไว้ไม่น้อยกว่าสามสิบวันโดยอย่างน้อยปีละสองครั้ง ภายในเดือนเมษายน และภายในเดือนตุลาคมของทุกปี

๔. แต่งตั้งคณะอนุกรรมการหรือคณะทำงานเพื่อช่วยปฏิบัติงานตามที่เห็นสมควร

ทั้งนี้ ตั้งแต่บัดนี้เป็นต้นไป

สั่ง ณ วันที่ ๓ เดือน กรกฎาคม พ.ศ. ๒๕๖๑

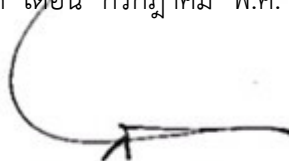

(นายสมชาย ต้นมาก)

นายกองค์การบริหารส่วนตำบลเมืองใหม่



คำสั่งองค์การบริหารส่วนตำบลเมืองใหม่
ที่ ๒๘๙/๒๕๖๑

เรื่อง แต่งตั้งประธานและเลขานุการคณะกรรมการติดตามและประเมินผลแผนพัฒนา
องค์การบริหารส่วนตำบลเมืองใหม่

ตามที่ได้มีคำสั่งองค์การบริหารส่วนตำบลเมืองใหม่ ที่ ๑๗๒/๒๕๖๑ ลงวันที่ ๓ กรกฎาคม ๒๕๖๑ แต่งตั้งคณะกรรมการติดตามและประเมินผลแผนพัฒนาองค์การบริหารส่วนตำบลเมืองใหม่ไปแล้ว นั้น

เพื่อปฏิบัติให้เป็นไปตามระเบียบกระทรวงมหาดไทย ว่าด้วยการจัดทำแผนพัฒนาขององค์กรปกครองส่วนท้องถิ่น พ.ศ. ๒๕๔๘ ข้อ ๒๘ และแก้ไขเพิ่มเติมถึง (ฉบับที่ ๓) พ.ศ. ๒๕๖๑ ประกอบมติที่ประชุมคณะกรรมการติดตามและประเมินผลแผนพัฒนาองค์การบริหารส่วนตำบลเมืองใหม่ ในคราวประชุมเมื่อวันที่ ๑๑ ตุลาคม ๒๕๖๑ จึงแต่งตั้งประธานคณะกรรมการติดตามและประเมินผลแผนพัฒนาองค์การบริหารส่วนตำบลเมืองใหม่ และเลขานุการคณะกรรมการฯ ดังนี้

- | | | | |
|--------------------|--------------|---------------------------|-------------------|
| ๑. นายวรภิจ | ประเสริฐสรณ์ | ผู้ทรงคุณวุฒิ | ประธานกรรมการ |
| ๒. นางสาวเดือนรุ่ง | สาโร | ส.อบต.เมืองใหม่ หมู่ที่ ๗ | กรรมการ/เลขานุการ |
- ทั้งนี้ ตั้งแต่บัดนี้เป็นต้นไป

สั่ง ณ วันที่ ๑๖ เดือน ตุลาคม พ.ศ. ๒๕๖๑

(นายสมชาย ตันมาก)

นายกองค์การบริหารส่วนตำบลเมืองใหม่



คำสั่งองค์การบริหารส่วนตำบลเมืองใหม่

ที่ ๒๙๐/๒๕๖๑

เรื่อง แต่งตั้งคณะกรรมการติดตามและประเมินผลแผนพัฒนา
องค์การบริหารส่วนตำบลเมืองใหม่

ตามระเบียบกระทรวงมหาดไทย ว่าด้วยการจัดทำแผนพัฒนาขององค์กรปกครองส่วนท้องถิ่น พ.ศ. ๒๕๔๘ ข้อ ๒๙ (๔) ประกอบมติที่ประชุมคณะกรรมการติดตามและประเมินผลแผนพัฒนาองค์การบริหารส่วนตำบลเมืองใหม่ ในคราวประชุมเมื่อวันที่ ๑๑ ตุลาคม ๒๕๖๑ ให้แต่งตั้งคณะกรรมการติดตามและประเมินผลแผนพัฒนาองค์การบริหารส่วนตำบลเมืองใหม่ เพื่อช่วยเหลือปฏิบัติงานตามที่เห็นสมควร ประกอบด้วย

- | | | |
|---------------------|------------|----------------------------------|
| ๑. นายองอาจ | รอดพิทักษ์ | รองปลัด อบต.เมืองใหม่ |
| ๒. นางสาววิมลรัตน์ | สังขพงษ์ | นักวิเคราะห์นโยบายและแผนชำนาญการ |
| ๓. นางสาวจันทร์สุดา | อริญแล | นักทรัพยากรบุคคลปฏิบัติการ |

ทั้งนี้ ตั้งแต่บัดนี้เป็นต้นไป

สั่ง ณ วันที่ ๑๖ เดือน ตุลาคม พ.ศ. ๒๕๖๑

(นายสมชาย ตันมาก)

นายกองค์การบริหารส่วนตำบลเมืองใหม่